A Notícia
n1.noticia.wordpress.com

O Fato

Um jornal a serviço do povo!

JORNAL O FATO - Fundado em 8 de dezembro de 2010

Ano 16 - Edição 371 São Gabriel, 27 de novembro de 2026

Prefeitura vai investir R$ 90 mil na construção de novo posto de saúde beneficiando comunidades do Batovi e localidades próximas

Leia na página 7



Prefeito busca recursos para a Santa Casa durante agenda em Brasília

Leia na página 7



■ Inicia primeira fase da pavimentação da Rua Francisco Silva

Obra vai ampliar acessos e melhorar a mobilidade

Leia a reportagem especial na página 10

Educação entrega novos aparelhos de ar-condicionado nas escolas Tarso, Carlota e Jerônimo Machado

Leia na página 3



Vereador Ladislê indicou emenda

Patinhas & Focinhos, com apoio da Prefeitura, realiza mutirão de castração nos dias 11 e 12 de dezembro. Iniciativa conta com recursos de emenda impositiva de R$ 20 mil

Leia na página 6

Reconhecimento: homenagem na Feira do Livro de São Gabriel marca os 50 anos de literatura de Rossyr Berny

Leia na página 9









ESQUERDA

PRIMEIRO A VOZ, AGORA O NOME

Daiana Mendes Mallmann - Advogada e Historiadora

Já escrevi aqui, com a ironia que o tema às vezes exige para ser suportável, sobre a lei talibã que obriga a mulher afegã, ao sair de casa, a esconder o corpo, o rosto e a própria voz. Volto ao assunto --- e voltarei quantas vezes forem necessárias --- porque ele não para de escalar, e ninguém parece disposto a fazer coisa alguma.

A novidade vem da província de Balkh, no norte do Afeganistão. Segundo investigação do Zan Times, veículo afegão no exílio, publicada em parceria com o The Guardian em 12 de novembro, as autoridades de moralidade instruíram hospitais e clínicas a não registrar o nome verdadeiro das mulheres em receitas e prontuários. No lugar do nome, "Bibi" --- tratamento genérico que remete a "senhora" ou "avó". A ativista afegã Lalah Osmany relata que algumas mulheres passaram a ser identificadas por termos ligados a animais, como "cabra" ou "gado". A ONG Femena teme que a medida, por ora regional, se torne nacional. As mulheres que já não podiam falar agora não podem sequer ser chamadas.

Há algo de tragicamente cômico nisso. Vivemos a era do individualismo mais extremo da história: cada pessoa é uma marca, um perfil, um @, um rosto editado e publicado a cada hora. Nunca se falou tanto em identidade, autenticidade, em "ser quem você é". E é justamente nessa era que um Estado decide que metade da sua população não tem nome. Não se trata apenas de silenciar; trata-se de despersonalizar. Quem não tem nome não tem prontuário próprio, não tem história, não tem queixa. Vira uma multidão de "Bibis" indistintas --- e uma multidão indistinta é muito mais fácil de apagar.

A ironia fica ainda mais cruel quando se lembra que a própria Lalah Osmany lançou, em 2017, a campanha #WhereIsMyName ("Onde está meu nome?"), que contribuiu para que, em 2020, as afegãs conquistassem o direito de ter o nome da mãe nos documentos de identidade dos filhos. Seis anos depois, perdem o próprio.

E não pensem que foi sempre assim. O Afeganistão já foi outro país para as mulheres. Nos anos 1920, o rei Amanullah Khan, inspirado em Atatürk, editou uma constituição que buscava garantir direitos a homens e mulheres, proibiu o casamento infantil e desestimulou a poligamia. A rainha Soraya Tarzi apareceu sem véu em público, e o rei declarou o véu opcional --- chegou a dizer que ele era o rei, mas a ministra da Educação era a rainha. A reação conservadora derrubou Amanullah em 1929, e as reformas foram revogadas.

A história, porém, insistiu. Em 1964, mulheres ajudaram a redigir a nova Constituição, que lhes garantiu o direito de votar e de concorrer a cargos eletivos. Nos anos 1970, eram mais de 60% dos cerca de 10 mil estudantes da Universidade de Cabul. Em 1988, eram 40% dos médicos e 60% dos professores daquela mesma universidade. Havia médicas, juízas, professoras, parlamentares.

Depois vieram os retrocessos --- e nem todos nasceram onde se imagina. Os mujahidin, que combatiam, entre outras coisas, as políticas do governo voltadas às mulheres, foram armados e financiados pela CIA. Isso mesmo, a CIA dos mesmos Estados Unidos que depois passariam vinte anos "levando democracia" ao Afeganistão, mas negociaram a retirada de suas tropas diretamente com o Talibã. Hoje, o Afeganistão é o único país do mundo que proíbe meninas de estudar além dos doze anos.

Sempre me lembro da conhecida reflexão do teólogo alemão Martin Niemöller sobre quem se cala enquanto outros, um a um, se vão. Aqui é a geografia que vai encolhendo: não era no meu país, não me preocupei; não era no meu estado; não era no meu bairro; não era na minha rua... Até que passou a me preocupar. Mas aí já era tarde, não havia mais quem protestasse por mim.

O Afeganistão parece longe. Não é. Os direitos das mulheres são, em qualquer lugar, das primeiras coisas a cair quando a democracia afrouxa --- e nenhum país está imune. Nos Estados Unidos, em 2022, a Suprema Corte derrubou Roe v. Wade e, com ela, a garantia constitucional ao aborto que vigorava havia quase meio século. No Brasil, o voto feminino só veio com o Decreto nº 21.076, de 1932, e até o Estatuto da Mulher Casada, de 1962, a mulher casada precisava da autorização do marido para trabalhar. Não é história antiga: há gente viva que se lembra disso.

E o presente não é mais tranquilizador. Em outubro, São Paulo deu suas maiores votações a dois nomes, uma mulher e um homem que fazem do combate ao feminismo uma bandeira, eleitos em dobradinha para o Legislativo federal e estadual. Uma jovem que chega ao Parlamento pelo voto que o feminismo conquistou, prometendo combater o feminismo: é a ironia mais amarga desta coluna. Nenhum retrocesso começa pela lei. Começa quando parte da sociedade passa a achar que os direitos das mulheres são exagero.

Nenhuma democracia sobrevive sem atenção. Basta uma conjuntura adequada --- uma crise, um medo bem explorado, um líder disposto e uma sociedade distraída --- para que tudo aconteça. E nós estivemos muito perto disso. O Senado e Câmara de Deputados penderam à direita... mas à extrema-direita. Somasse-se a isso a Presidência da República, com a caneta para indicar os substitutos no STF, e teríamos os três Poderes alinhados num mesmo projeto --- e esse projeto alinhado a uns Estados Unidos cada vez mais radicalizados. A virada de Lula no segundo turno impediu que essa engrenagem se fechasse. Nove dias depois, nas eleições de meio de mandato estadunidenses, os democratas impuseram significativa derrota ao partido de Trump e passaram a dominar a Câmara dos Representantes. Não sei dizer o quanto uma coisa alimentou a outra. Sei que, se as duas tivessem saído ao contrário, sabe-se lá o que aconteceria. E projetos autoritários, a história ensina, sempre passam pelo corpo, pela voz e pelo nome das mulheres.

Por isso insisto. Cada vez que uma afegã é reduzida a "Bibi", a uma cabra, a uma ficha sem nome, o recado é para todas nós: direito de mulher nunca está garantido; está apenas, por enquanto, em vigor. Eu me chamo Daiana. E vou continuar dizendo o meu nome em voz alta --- e lembrando que elas também têm um --- enquanto ainda posso.

DIREITA

O SENADO MUDOU. BRASÍLIA TAMBÉM?

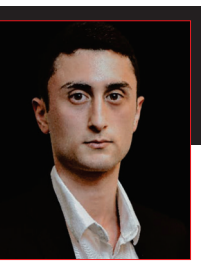

Arthur Atavila Casadei - Advogado

As eleições de 2026 produziram uma mudança expressiva na composição do Senado Federal. Das 81 cadeiras, 54 foram renovadas, com significativo crescimento da representação de direita e consolidação do Partido Liberal como maior bancada da Casa. O eleitorado manifestou sua preferência por uma nova configuração política.

Entretanto, existe um detalhe importante: a nova legislatura somente começará em fevereiro de 2027. Até lá, os atuais ocupantes dos cargos continuam exercendo suas atribuições, definindo prioridades e negociando o futuro político do país.E Brasília, como de costume, não perde tempo.

O presidente Lula e os presidentes da Câmara e do Senado, Hugo Motta e Davi Alcolumbre, seguem articulando votações e acordos políticos enquanto a nova composição parlamentar aguarda a posse. Não há irregularidade nisso. Os mandatos permanecem legítimos até seu encerramento. A questão, porém, é compreender por que a mudança desejada nas urnas encontra tantas dificuldades para se traduzir em alterações efetivas na condução política do país.

O problema é mais profundo do que a identidade dos parlamentares.

O Congresso Nacional reúne 513 deputados federais e 81 senadores. São 594 representantes eleitos, com diferentes trajetórias, convicções e compromissos perante seus eleitores. Entretanto, o funcionamento legislativo concentra enorme poder de agenda nas presidências das duas Casas.

O presidente da Câmara exerce enorme influência sobre a agenda legislativa, podendo, dentro das regras regimentais e das articulações com as lideranças partidárias, determinar o andamento de propostas relevantes, como ocorreu nas discussões sobre a anistia aos condenados pelos atos de 8 de janeiro.

No Senado, a concentração de poder assume contornos ainda mais expressivos: além de presidir a Casa e o Congresso Nacional, seu presidente exerce papel determinante na análise inicial dos pedidos de impeachment contra ministros do Supremo Tribunal Federal. Assim, matérias de extraordinária relevância nacional podem ter seu andamento condicionado à atuação de apenas dois parlamentares, embora o Congresso reúna 594 representantes eleitos. O poder de decidir o que será discutido, e sobretudo o que permanecerá sem deliberação, pode ser tão relevante quanto o próprio poder de votar.

Na prática, centenas de representantes podem defender determinada pauta sem conseguir submetê-la à deliberação, dependendo das regras regimentais, das negociações entre lideranças e da disposição política de quem dirige os trabalhos.

É evidente que a organização parlamentar exige coordenação. Um Congresso sem procedimentos seria incapaz de funcionar. Mas há uma diferença relevante entre organizar o processo legislativo e permitir que o controle da pauta concentre poder excessivo em poucas mãos.O contraste com o Supremo Tribunal Federal torna a situação ainda mais curiosa.

Enquanto centenas de representantes eleitos dependem de um complexo procedimento para produzir decisões legislativas, cada um dos onze ministros do Supremo possui competência para proferir decisões monocráticas, inclusive com repercussões nacionais.

Não se trata de equiparar a função legislativa à jurisdicional, nem de ignorar que decisões individuais estão sujeitas a mecanismos de revisão. A reflexão é outra: como se distribui, efetivamente, o poder entre instituições concebidas para assegurar o equilíbrio republicano?

A Constituição estabeleceu a separação dos Poderes justamente para impedir sua concentração. Entretanto, a existência formal de instituições distintas não garante, por si só, uma distribuição equilibrada de influência.

E a concentração de poder possui uma consequência especialmente problemática: a distância entre a vontade popular e sua concretização institucional.

O eleitor escolhe seus representantes esperando que defendam determinadas ideias. Mas descobre, frequentemente, que a capacidade de transformar essas ideias em decisões depende de negociações com dirigentes que podem possuir prioridades inteiramente diferentes.

Isso ajuda a explicar por que mudanças eleitorais expressivas nem sempre produzem transformações políticas equivalentes.

A situação torna-se ainda mais simbólica quando observamos as articulações para a próxima presidência do Senado. Apesar da nova composição parlamentar, a disputa permanece atravessada por acordos partidários, interesses administrativos e negociações sobre a distribuição de influência dentro da Casa.

Não se pode confundir eleição parlamentar com autorização irrestrita para qualquer mudança. O pluralismo exige negociação e respeito às regras. Mas também não se pode ignorar que a preservação de determinados mecanismos de poder pode reduzir significativamente o alcance das transformações desejadas pelos eleitores.

Enquanto a próxima legislatura não começa, Brasília continua funcionando em ritmo acelerado. Projetos avançam, propostas são negociadas, recursos orçamentários são distribuídos e alianças se reorganizam.

O país votou por mudanças na representação parlamentar. Resta saber quanto dessa mudança será realizada no exercício concreto do poder.

Talvez seja essa uma das maiores contradições da política brasileira: renovamos os representantes, mas frequentemente preservamos os mecanismos que concentram as decisões.

O Senado mudou. A pergunta é se Brasília permitirá que essa mudança ultrapasse as urnas.

O Fato
CNPJ: 50.764.801/0001-00
Reportagens / Edição e Diagramação
Marcio Saldanha Vaqueiro

As opiniões e conceitos emitidos em artigos não refletem necessariamente a opinião de O Fato, que tampouco mantém vínculo empregatício com os mesmos.

RUA BARÃO DO CAMBAÍ, 287 - CENTRO SÃO GABRIEL - RIO GRANDE DO SUL
E-mail: ofatosg@gmail.com Telefone (55) 99679.7681

Prefeitura entrega novos aparelhos de ar-condicionado para as escolas Carlota, Tarso e Jerônimo Machado

A manhã de quinta-feira (19/11) foi marcada pela entrega de novos aparelhos de ar-condicionado às comunidades escolares das escolas Carlota Vieira da Cunha e Senador Tarso Dutra. A iniciativa integra um investimento viabilizado por uma emenda impositiva de R$ 70 mil, de autoria da Bancada do PSB, destinada a melhorar as condições de infraestrutura das escolas municipais.

Nesta primeira etapa, foram entregues 22 aparelhos, adquiridos pelo valor de R$ 54.956,00. Os atos de entrega contaram com a presença de alunos, professores, equipes diretivas e integrantes das comunidades escolares, além do diretor da Secretaria Municipal de Educação, Juliano Ferreira, e do vereador Ladislê Teixeira.

No interior de São Gabriel, a Escola Municipal Jerônimo Machado recebeu os aparelhos de ar-condicionado na manhã de terça-feira (24/11).

A destinação dos equipamentos atende à necessidade de oferecer melhores condições de conforto térmico nos ambientes escolares, beneficiando diretamente alunos e professores e contribuindo para um espaço mais adequado ao desenvolvimento das atividades pedagógicas.

Um dos destaques da iniciativa é que o recurso da emenda será integralmente aproveitado. A pedido do vereador Ladislê Teixeira, o valor restante após a aquisição dos primeiros 22 equipamentos será destinado à compra de mais sete aparelhos de ar-condicionado para a Escola Senador Tarso Dutra.



Prefeitura reforma ponte que beneficia localidades de Rincão do Claro, Picada do Silvano e Invernadinha

A Prefeitura de São Gabriel, por meio da Secretaria Municipal de Transporte Rural, concluiu os serviços de reforma de uma ponte na região que abrange as localidades de Rincão do Claro, Picada do Silvano e Invernadinha. Com a conclusão dos trabalhos, o trânsito de veículos já está liberado no local.

A interrupção temporária havia sido necessária para permitir a execução dos serviços de recuperação da estrutura, garantindo melhores condições de trafegabilidade e segurança para os moradores e demais usuários das estradas da região. A obra foi feita com recursos próprios da Prefeitura.





O resultado do inquérito foi divulgado pela Polícia Civil na semana passada

■ Dois vereadores e um assessor são indiciados

Polícia Civil conclui inquérito sobre esquema de “rachadinhas”

A Polícia Civil concluiu o Inquérito Policial que investigou um esquema de concussão envolvendo servidores da Câmara Municipal de Vereadores de São Gabriel. A investigação resultou no indiciamento de dois vereadores, Elson Amilton da Silva Teixeira e Rodrigo Cardoso Machado, além do assessor parlamentar Mario Sergio de Freitas Pinto, vinculado ao gabinete de Rodrigo Machado.

O trabalho investigativo apurou a existência de exigências de repasses financeiros feitos a servidores ocupantes de cargos em comissão, funções gratificadas e participações em comissões legislativas. Conforme a Polícia Civil, os valores eram cobrados de maneira reiterada e repassados aos investigados por diferentes meios, incluindo transferências via PIX, entregas em dinheiro e intermediação de assessores parlamentares.



A investigação começou após uma denúncia recebida pela Polícia Civil e envolveu a oitiva de dezenas de testemunhas, análise documental, quebra de sigilos bancários, extração de dados de aparelhos eletrônicos e cumprimento de mandados de busca e apreensão.

Entre os valores identificados, a Polícia Civil apontou o recebimento de pelo menos R$ 16.461,41 vinculados ao esquema investigado em relação ao vereador Elson Teixeira. Já no caso do vereador Rodrigo Machado, a investigação identificou repasses que totalizaram, no mínimo, R$ 41.834,45.

Durante as diligências, também foram identificadas situações em que servidores chegavam a repassar integralmente valores recebidos por determinadas funções remuneradas, com cobranças que, em casos específicos, alcançavam aproximadamente R$ 1.300 mensais.

Além das buscas realizadas na Câmara Municipal, em setor administrativo do Legislativo e nas residências dos investigados, foram determinadas medidas cautelares de afastamento dos agentes públicos e restrições de contato com testemunhas. A Polícia Civil também representou judicialmente pelo bloqueio de ativos financeiros e sequestro de bens, incluindo veículos e imóveis.

Com a conclusão do inquérito, os autos foram encaminhados ao Ministério Público e ao Poder Judiciário.

O QUE DIZ ELSON TEIXEIRA?

A defesa técnica do vereador Elson Teixeira divulgou uma nota à imprensa após a conclusão do Inquérito Policial que investigou uma suposta prática de “rachadinhas” na Câmara Municipal de Vereadores de São Gabriel. O posicionamento foi divulgado pelo advogado João Afonso Gaspary Silveira, constituído para representar o parlamentar. A defesa ressalta que o indiciamento realizado pela autoridade policial faz parte da fase investigativa e não representa uma denúncia criminal ou uma condenação.

Segundo o advogado, as conclusões apresentadas pela Polícia Civil ainda serão submetidas à análise das instâncias competentes, devendo ser assegurados os direitos constitucionais, especialmente o devido processo legal, o contraditório e a ampla defesa.

A defesa também informou que acompanhará os desdobramentos do procedimento e adotará todas as medidas jurídicas cabíveis, reservando-se o direito de se manifestar sobre os elementos da investigação nos foros próprios.

Na nota, o advogado ainda destacou a necessidade de responsabilidade e cautela na divulgação de informações relacionadas a procedimentos investigativos, a fim de evitar julgamentos antecipados e a atribuição de culpa antes de uma decisão judicial. A defesa reafirmou o respeito às instituições e às autoridades públicas, manifestando confiança no regular funcionamento da Justiça.

A defesa do vereador Rodrigo Cardoso Machado não se pronunciou.

Casa do Saber inaugura nova sede com foco na qualificação, aprendizado e geração de renda

A prefeita em exercício de São Gabriel, Sandra Weber, participou na noite de quarta-feira (18/11) da inauguração da nova sede da Casa do Saber, espaço voltado ao aprendizado, à criatividade e à geração de oportunidades por meio do corte e da costura.

O evento contou também com a presença do secretário municipal de Administração, Lucas Cabral; dos vereadores Éder Barbosa e Giovana Gonçalves; além de representantes do Sicredi e do Sindicato Rural.

Com uma trajetória de mais de uma década dedicada à qualificação e ao desenvolvimento de mulheres, a Casa do Saber tem à frente, desde o início do projeto, o trabalho e a dedicação da empresária Céres Furlan, responsável por conduzir e fortalecer a iniciativa ao longo dos anos.

Sandra Weber destacou a importância de iniciativas que promovam a qualificação, o aprendizado e o desenvolvimento de habilidades, criando oportunidades para que as pessoas possam ampliar seus conhecimentos, descobrir talentos e transformar o aprendizado em novas possibilidades de trabalho e geração de renda.

A instituição inicia uma nova etapa, agora em uma sede estruturada e com ampliação das possibilidades de atuação. No curso de corte e costura, está sendo modernizada a metodologia de ensino. Além das técnicas básicas, as alunas poderão direcionar sua formação conforme seus interesses, com opções que incluem alta costura, reparos e reformas, artesanato e reciclagem de tecidos.

A Casa do Saber também está estruturando uma modalidade de trabalho cooperado, permitindo que participantes interessadas integrem a produção e recebam por peça confeccionada. A proposta é ampliar as oportunidades de qualificação e autonomia financeira.

A instituição conta com o apoio da Prefeitura de São Gabriel, por meio da Lei de Fomento, com a destinação de recursos que asseguram o pagamento do aluguel da nova sede; da Urbano Agroindustrial e Sicredi.

Além dos cursos de costura, a entidade também oferece oficinas produtivas e artesanais, em parceria com o SENAR, ampliando as oportunidades de aprendizagem e geração de renda.







Apresentações acontecerão na Rua Duque de Caxias, na Praça Dr. Fernando Abbott

■ Evento reunirá bandas de várias cidades do RS

São Gabriel recebe neste domingo 16 bandas na Super Copa OBANFAQ

São Gabriel será o ponto de encontro de bandas e fanfarras de diferentes regiões do Rio Grande do Sul neste domingo (29/11), durante a realização da Super Copa da Organização de Bandas e Fanfarras de Quaraí (OBANFAQ). Com o slogan "todos os caminhos serão atalhos para São Gabriel", a competição estadual reunirá 16 bandas, proporcionando ao público a oportunidade de acompanhar apresentações musicais e coreográficas de grupos que representam diferentes municípios gaúchos.

Entre as cidades participantes estão Santa Margarida do Sul, Vila Nova do Sul, Uruguaiana, São Luiz Gonzaga, Quaraí, Rio Grande, Rosário do Sul e Itaqui, além de São Gabriel. A presença de delegações de fora do município também representa uma oportunidade de intercâmbio cultural e integração entre músicos, estudantes e integrantes das corporações.

As apresentações começam às 9h, na Rua Duque de Caxias, no lado norte da Praça Dr. Fernando Abbott, e seguem durante o dia. Ao término das apresentações, será realizada a apuração da pontuação das bandas, seguida de um momento de integração entre os participantes. A organização do evento é da Prefeitura Municipal de São Gabriel, por meio da Secretaria Municipal de Turismo, Esporte e Cultura, com produção da Organização de Bandas e Fanfarras de Quaraí (OBANFAQ), sob a coordenação do presidente Bruno Aguilera.

Prefeitura e Senac iniciam nova etapa de qualificação profissional

A busca por qualificação profissional e novas oportunidades no mercado de trabalho está sendo incentivada em São Gabriel por meio de três cursos promovidos pela Prefeitura Municipal, em parceria com o Serviço Nacional de Aprendizagem Comercial (SENAC). As capacitações contemplam as áreas de Técnicas de Vendas e Negociação, Gerência de Loja e Marketing Pessoal, reunindo 64 alunos. A iniciativa é desenvolvida por meio da Secretaria Municipal de Planejamento, Gestão e Desenvolvimento Econômico e representa uma oportunidade para quem deseja aprimorar conhecimentos, desenvolver novas habilidades e ampliar as possibilidades de inserção ou crescimento profissional.

O curso de Técnicas de Vendas e Negociação iniciou no dia 12 de novembro e segue até 15 de dezembro, com 24 participantes e aulas ministradas pelos instrutores Julio Renê e Julio Cardoso. A formação trabalha estratégias comerciais, prospecção de clientes, negociação, atendimento, fidelização e pós-venda, além de abordar o uso de redes sociais, ferramentas de CRM e inteligência artificial nos processos de vendas. Já a capacitação em Gerência de Loja, iniciada em 16 de novembro, conta com 21 alunos e orientação do instrutor Julio Renê. O curso prepara os participantes para os desafios da gestão comercial, com conteúdos sobre controle de estoques, compras, negociação com fornecedores, liderança de equipes, atendimento ao público, controle financeiro e organização do ponto de venda.

Também iniciado em 16 de novembro, o curso de Marketing Pessoal reúne 19 participantes, sob orientação da instrutora Bia Pohlmann, e segue até 16 de dezembro. A formação busca fortalecer competências importantes para o desenvolvimento profissional, abordando comunicação, postura, imagem pessoal, planejamento de carreira, networking, elaboração de currículos e utilização de ferramentas de inteligência artificial.

A abertura das capacitações contou com a presença do coordenador de Desenvolvimento Econômico, Camilo Dotto, de Kátia Navarro Severo, pedagoga do SENAC e de Marília Soares, integrante do setor pedagógico da instituição.



Pesquisadora apresenta trabalho acadêmico sobre Marie Curie; livro é doado para a biblioteca municipal

A pesquisadora Beatriz Horst participou de uma audiência na Prefeitura, na manhã de quinta-feira (19/11), quando foi recebida pela prefeita em exercício, Sandra Weber. Também participou do encontro a secretária municipal de Turismo, Esporte e Cultura, Karen Lannes. Na oportunidade, a pesquisadora realizou a doação de um exemplar do livro "Marie Curie e o Ensino de Ciências" para a Biblioteca Pública Municipal Ambrosina Spengler e entregou outro exemplar à prefeita em exercício.

A publicação é um dos produtos desenvolvidos por Beatriz durante seu Mestrado Profissional em Ensino de Ciências e Matemática pela Universidade Franciscana (UFN), em Santa Maria. O trabalho está relacionado à pesquisa sobre a vida e a obra de Marie Curie e suas contribuições para o ensino de Ciências, especialmente nas áreas de Física, Química e Radioatividade.

Graduada em Física Médica, mestra e doutoranda em Ensino de Ciências e Matemática pela Universidade Franciscana, Beatriz é bolsista da Coordenação de Aperfeiçoamento de Pessoal de Nível Superior (CAPES). Sua trajetória acadêmica também inclui a realização de Doutorado Sanduíche na Itália, como integrante de um projeto de cooperação internacional na Universidade de Pisa, por meio do Projeto Biota Vegetal, no qual foi bolsista do Conselho Nacional de Desenvolvimento Científico e Tecnológico (CNPq).

A pesquisa desenvolvida no doutorado tem como tema Desenvolvimento Profissional Docente de Professores de Ciências: contribuições da vida e da obra de Marie Curie. O trabalho de formação que deu origem ao livro foi desenvolvido por meio do curso Marie Curie e o Ensino de Ciências, organizado em três frentes de aplicação: em São Gabriel, em Santa Maria e em âmbito nacional, no formato online, por meio da Sociedade Brasileira de Física (SBF).

Em São Gabriel, a formação continuada foi realizada com professores da Rede Municipal de Ensino, proporcionando momentos de estudo e aprofundamento sobre a presença das mulheres na ciência, as relações de gênero e os conhecimentos científicos relacionados à radioatividade, tendo como referência a trajetória de Marie Curie. A doação do exemplar à Biblioteca Municipal representa uma contribuição para a difusão do conhecimento científico e para o acesso da comunidade a materiais que valorizam a pesquisa, a educação e a participação das mulheres na construção da ciência.

VERÃO EXIGE CUIDADOS ESPECIAIS COM OS CABELOS

Os impactos do verão na saúde dos fios

Durante o verão, os cabelos ficam mais expostos a fatores que comprometem sua saúde. O sol intenso, o calor excessivo, o contato frequente com a água do mar e da piscina, além do aumento do suor, contribuem para o ressecamento, a perda de brilho e a fragilidade dos fios.

Esses efeitos se tornam ainda mais evidentes em cabelos com coloração, especialmente os loiros, que seguem como uma das principais tendências da estação e exigem cuidados redobrados para manter a cor, o brilho e a integridade da fibra capilar.

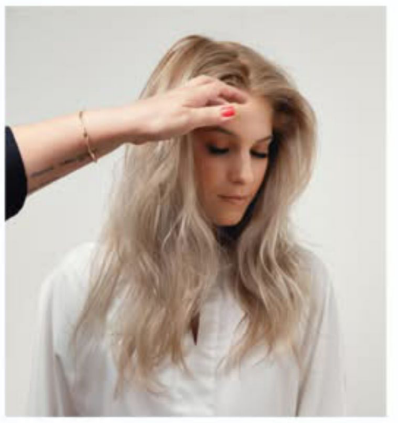

MH
SÃO GABRIEL

MH como aliado nos cuidados de verão

O Dia da Beleza no MH integra a rotina de atendimentos do salão e já é conhecido por oferecer cuidado completo dos fios, com tratamentos adequados e acompanhamento profissional.

A proposta reforça a importância de manter os cabelos bem cuidados ao longo do ano, especialmente no verão, quando a exposição ao sol e ao calor exige atenção redobrada.

Manter a cor também é cuidar da saúde do cabelo

Escolher uma coloração não envolve apenas estética. No verão, manter a cor bonita está diretamente ligado à saúde dos fios. Cabelos coloridos tendem a sofrer mais com o ressecamento e o desbotamento, o que reforça a importância de tratamentos que preservem a pigmentação e a estrutura capilar, garantindo um visual equilibrado e duradouro.

Nesse cenário, a avaliação profissional se torna essencial. No MH Salão de Beleza, o cuidado com a cor vai além do resultado imediato, considerando a saúde do fio e a manutenção ao longo do tempo. A proposta é orientar escolhas e tratamentos que respeitem cada cabelo, especialmente durante o verão.



R. Barão de São Gabriel, 905

VINHAS E VINHOS
TERRAS DE SOLER
Instagram: @terrasdesoler

LABORATÓRIO
SIQUEIRA DE VARGAS
Diagnóstico Laboratório
DR. ANDRINE SIQUEIRA DE VARGAS
Responsável Técnico: Biomédico - CRBM 51646 Patologista Clínico
Coleta domiciliar. Atendimento particular, Sindicatos, Prefeitura, Fusex e Ipê. Cauzzo, Vidamed, Previtta, e PróSaúde. Exames Toxicológico e DNA.
General Marques, 230 (Próximo a Santa Casa)
Fone 3232.9168 e 99926.6047

ARQ DECOR
ARQUITETURA E DECORAÇÃO
Arq. Renata Altíssimo
Loja de decoração em geral
Arquitetura e decoração de interiores
Rua Damásio Trindade, 196
Vila dos Bancários
Cel 99964.7108 e F. 3232.7425

Ana Paula Ross
Clínica Geral
Especialista em Ortodontia
55.3232.8013
55.99979.6911
Barão de São Gabriel, 709 Centro

TIARAJÚ
CHOCOLATE CASEIRO DE SÃO GABRIEL
FONE: (55) 3232 4866
www.tiarajuchocolate.com.br

CPFL RGE alerta para riscos elétricos na instalação de decoração de Natal durante período de chuvas

Com a montagem da decoração de Natal em casas, comércios e condomínios, a CPFL RGE reforça o alerta para os cuidados com a rede elétrica nesta época do ano. A combinação entre enfeites luminosos e o período de chuvas exige atenção redobrada para evitar acidentes, como choques elétricos, curtos-circuitos e incêndios.

A principal orientação é manter enfeites, cordões luminosos, estruturas decorativas e escadas afastados da rede de distribuição. A proximidade com cabos de energia pode provocar choques elétricos, curtos-circuitos e até acidentes graves. Também é fundamental verificar as condições dos equipamentos antes da instalação e utilizar apenas produtos adequados para cada ambiente.

Como os enfeites costumam permanecer instalados por várias semanas, geralmente até o Dia de Reis, celebrado em 6 de janeiro, a escolha correta dos materiais e o cumprimento das recomendações de segurança são essenciais para garantir uma celebração tranquila durante todo o período das festas.

"A decoração natalina faz parte da tradição de muitas famílias e pode ser instalada com segurança quando alguns cuidados básicos são observados. Antes de reutilizar os enfeites, é importante verificar as condições dos fios, conexões e equipamentos e, principalmente, manter distância da rede elétrica durante a montagem. São medidas simples que ajudam a prevenir acidentes e contribuem para que as comemorações ocorram com segurança durante todo o período das festas", afirma Raphael Campos, Gerente de Saúde e Segurança do Trabalho do grupo CPFL Energia.

O alerta faz parte da campanha Guardião da Vida, iniciativa permanente da CPFL Energia voltada à prevenção de acidentes envolvendo a rede elétrica e à conscientização da população sobre comportamentos seguros em diferentes situações do dia a dia.

ATENÇÃO REDOBRADA NAS ÁREAS EXTERNAS

A instalação de enfeites em fachadas, jardins e varandas requer atenção especial, principalmente durante o período chuvoso. A CPFL RGE orienta que a instalação dos enfeites seja realizada sem que os equipamentos estejam energizados, conectando-os à tomada somente após a conclusão da montagem, e apenas com produtos adequados para uso externo. Também é importante manter distância segura da rede elétrica, evitar o uso de escadas metálicas próximas aos cabos de energia e nunca prender enfeites ou cordões luminosos em postes, transformadores ou estruturas da rede.

Para reduzir os riscos de acidentes, conexões e emendas devem ser protegidas contra a umidade e, em situações de chuva forte ou tempestades, a decoração externa deve ser desligada.

CUIDADOS TAMBÉM DENTRO DE CASA

Nos ambientes internos, os principais riscos estão relacionados ao superaquecimento dos equipamentos e à sobrecarga das instalações elétricas.

A distribuidora orienta que enfeites luminosos sejam mantidos afastados de materiais inflamáveis, como cortinas, papéis decorativos, tecidos e árvores artificiais. Também é importante não utilizar adaptadores e "T", que podem provocar aquecimento da instalação elétrica.

Em situações de choque elétrico, desligue imediatamente a fonte de energia antes de prestar socorro, se for possível fazê-lo com segurança, evitando o contato direto com a vítima enquanto houver passagem de corrente elétrica. O serviço de emergência deve ser acionado imediatamente.

Caso seja identificado um fio rompido ou caído em vias públicas, a orientação é não se aproximar nem tentar removê-lo. A população deve manter distância do local e comunicar imediatamente a ocorrência à CPFL RGE pelo telefone 0800 970 0900.



■ Cadastro será feito na Praça Camilo Mércio

Inscrições para mutirão de castração de gatos serão realizadas amanhã

A ONG Patinhas & Focinhos realiza, neste sábado (28/11), o cadastramento de gatos para o próximo mutirão de castração em São Gabriel. As inscrições acontecerão na Praça Camilo Mércio, a partir das 16 horas, e são destinadas aos tutores que desejam incluir seus animais na iniciativa. O mutirão está programado para os dias 11 e 12 de dezembro, na sede da Cooperativa Tejupá, nos fundos, e prevê a castração de 50 felinos, sendo 25 fêmeas e 25 machos.

Os procedimentos serão realizados pela médica veterinária Vandra Padilha, da Clínica Miau Auau, de Santa Maria, que estará no município especialmente para atender os animais. A realização da ação também é viabilizada por meio de recursos de uma emenda impositiva no valor de R$ 20 mil, indicada em 2024 pelo então vereador Márllon Mendes Maciel, destinada ao desenvolvimento de iniciativas voltadas à causa animal.

A iniciativa, promovida pela ONG Patinhas & Focinhos, conta com o apoio da Prefeitura de São Gabriel, por meio da Coordenadoria de Proteção e Bem-Estar Animal. Além dos animais cadastrados neste sábado, também poderão participar aqueles que já foram inscritos pela ONG durante uma reunião realizada na Cohab, no último sábado. A ação busca contribuir para o controle populacional de felinos, incentivar a guarda responsável e ampliar as medidas de proteção e bem-estar animal no município.

DIREITO É FATO

EICHENBERG LOBATO ABREU & ADVOGADOS ASSOCIADOS

STJ afasta PIS e Cofins sobre descontos e bonificações concedidos por fornecedores (Tema Repetitivo 1.412)

1. O julgamento

Em 11 de novembro de 2026, a 1ª Seção do Superior Tribunal de Justiça (STJ) concluiu, por unanimidade e sob o rito dos recursos especiais repetitivos, o julgamento do Tema 1.412 (REsp 2.221.794/PR, REsp 2.221.800/RS e REsp 2.223.143/RS, relator Ministro Afrânio Vilela). A controvérsia consistia em definir se bonificações e descontos compõem a base de cálculo do PIS e da Cofins, à luz do art. 1º, § 3º, V, "a", das Leis nº 10.637/2002 e nº 10.833/2003, que excluem da base apenas os descontos incondicionais concedidos.

A afetação decorreu de divergência entre as Turmas de Direito Público: a 1ª Turma afastava a incidência das contribuições, ao passo que a 2ª Turma tratava descontos condicionados e bonificações como receita do varejista. O julgamento uniformiza a questão em favor dos contribuintes.

2. Tese firmada

Segundo o noticiado, a tese estabelece, em síntese, que os descontos e as bonificações concedidos pelo fornecedor ao varejista, vinculados a operações de compra e venda, ainda que condicionados a contrapartidas comerciais inerentes à formação do preço, constituem parcelas redutoras do custo de aquisição e não integram a base de cálculo do PIS e da Cofins devidos pelo adquirente.

Foram expressamente ressalvadas as bonificações em dinheiro efetivamente percebidas com ingresso patrimonial novo, positivo e definitivo.

3. Principais fundamentos

Conforme relatado pela imprensa, o relator - que integrava a 2ª Turma e reviu seu entendimento - assentou que contrapartidas como exposição de produtos em gôndolas, campanhas promocionais e centralização logística integram a negociação do preço e não configuram, por si sós, remuneração por serviço autônomo prestado pelo varejista. Considerou, ainda, irrelevantes para o adquirente a classificação do desconto como condicional ou incondicional e seu destaque em nota fiscal, critérios que dizem respeito à apuração da receita do fornecedor, bem como afirmou que a liquidação de diferenças comerciais por compensação ou dação em pagamento não converte automaticamente a operação em receita do comprador. Foram, assim, rejeitados os argumentos da Fazenda Nacional quanto à necessidade de incondicionalidade e de destaque em nota fiscal.

4. Ausência de modulação de efeitos

A Seção afastou a modulação de efeitos, por entender que não houve superação de jurisprudência dominante, mas uniformização de divergência entre Turmas. Na prática, a tese alcança também fatos pretéritos, permitindo a recuperação dos valores recolhidos indevidamente, observado o prazo prescricional de cinco anos (art. 168, I, do CTN, c/c art. 3º da LC nº 118/2005). Em se tratando de compensação fundada em decisão judicial, aplica-se a exigência de trânsito em julgado (art. 170-A do CTN).

Edmundo Cavalcanti Eichenberg

Conheça mais em
www.elaadvogados.com.br
Instagram: @eichenberg_lobato_abreu_adv;
Linkedin: Eichenberg, Lobato, Abreu e Advogados Associados; Youtube: https://www.youtube.com/c/eichenberglobatoabreuadvogadosassociados

Prefeito cumpre agenda em Brasília e garante indicação de recursos para esporte, educação e Santa Casa

O prefeito de São Gabriel, Lucas Menezes, esteve em Brasília cumprindo uma série de agendas institucionais voltadas à captação de recursos e à busca de investimentos para diferentes áreas do município. Durante a viagem, participou de audiências com o coordenador da bancada gaúcha no Congresso Nacional, deputado federal Afonso Hamm, e com o deputado federal Danrlei de Deus, além de reuniões em ministérios e órgãos do Governo Federal.

Entre os resultados das articulações está a indicação de R$ 500 mil pelo deputado Afonso Hamm, junto ao Orçamento da União de 2027, destinados ao projeto de reforma e revitalização do Estádio Municipal. A confirmação ocorreu durante reunião com o parlamentar, que contou também com a participação do secretário-geral de Governo, Márllon Maciel.

O investimento deverá ser aplicado na requalificação da estrutura do estádio, ampliando as possibilidades de utilização do espaço para atividades esportivas e educacionais. Atualmente, o local já recebe projetos desenvolvidos pela Secretaria Municipal de Educação, em parceria com a Secretaria de Turismo, Esporte e Cultura, com atividades esportivas realizadas no turno inverso ao escolar.

A revitalização pretende oferecer melhores condições para o desenvolvimento dessas ações e ampliar as oportunidades de participação de crianças e adolescentes em atividades esportivas, de convivência e formação.

A agenda também contemplou a busca de recursos para a Santa Casa de Caridade. O prefeito apresentou uma solicitação de apoio financeiro para a instituição hospitalar. Afonso Hamm informou que irá atender ao pedido e trabalhará para indicar recursos para a instituição.

O prefeito também esteve em reunião com o deputado federal Danrlei de Deus, com quem tratou de demandas e projetos de interesse do município, buscando apoio para novos investimentos nas áreas de esporte e educação.

A programação incluiu ainda reuniões nos Ministérios da Saúde e da Educação, além de agenda na Secretaria Nacional de Proteção e Defesa Civil, vinculada ao Ministério da Integração e do Desenvolvimento Regional.





A Secretaria da Saúde está aproveitando o alicerce de uma obra antiga que foi interrompida

■ Obra de R$ 90 mil será feita com recursos próprios

Prefeitura inicia construção de posto de saúde na região do Batovi

As comunidades da região do Batovi, no interior de São Gabriel, deverão contar com atendimento de saúde mais próximo de suas residências. A Administração Municipal está dando início à construção de um posto de saúde ao lado da Escola Municipal Catão Peres, com investimento de aproximadamente R$ 90 mil, utilizando recursos próprios do Município.

A obra será executada aproveitando os alicerces já existentes no terreno, onde anteriormente havia sido iniciada a construção de uma edificação que não chegou a ser concluída. A estrutura será reaproveitada para viabilizar a implantação do novo espaço de atendimento, evitando a necessidade de começar a construção do zero.

O projeto prevê uma área construída de 65,52 metros quadrados, com três ambientes destinados ao atendimento da população: uma sala odontológica, uma sala médica e uma sala ambulatorial. Os trabalhos serão realizados com mão de obra da própria Secretaria Municipal da Saúde.

De acordo com o secretário municipal da Saúde, Ricardo Coirolo, a implantação do posto representa a concretização de uma antiga reivindicação dos moradores e atende a um compromisso assumido pela Administração Municipal com as comunidades do interior.

Coirolo destaca que a unidade terá importância direta para os moradores do Batovi e das localidades próximas, que atualmente precisam se deslocar até a cidade para buscar atendimento. Além do Batovi, serão beneficiadas diretamente as comunidades de Von Bock, Suspiro e Formosa.

Parceria entre Assistência Social e Saúde garante kits do Programa Mãe Gaúcha para gestantes da região do Bom Fim

Uma ação conjunta entre as Secretarias Municipais de Assistência Social e da Saúde, com a participação da equipe da Unidade Básica de Saúde (UBS) Bom Fim, possibilitou a identificação de 12 gestantes que atendem aos critérios do programa Mãe Gaúcha na região de abrangência da unidade.

O trabalho foi desenvolvido por agentes comunitários de saúde e funcionários do posto, que realizaram o levantamento e a identificação das futuras mães aptas a receber o benefício, permitindo que o programa chegasse diretamente às famílias que se enquadram nas exigências estabelecidas.

Na tarde desta sexta-feira (13/11), foram entregues os kits às gestantes identificadas, em uma atividade que contou com a presença da secretária municipal de Assistência Social, Ana Paula Scipioni Capiotti, e da enfermeira responsável pela unidade.

A iniciativa também marca a descentralização da entrega dos benefícios, que deixa de ocorrer exclusivamente na sede da Secretaria de Assistência Social. O objetivo é facilitar o acesso das gestantes, disponibilizando pontos de entrega em locais mais próximos e acessíveis, especialmente para quem reside em regiões mais afastadas do Centro.

Os kits são compostos por itens essenciais para a mãe e o bebê, incluindo banheira infantil, bolsa maternidade, cobertor, toalha de banho com capuz, roupas, meias, fraldas descartáveis nos tamanhos P e M, fraldas de pano, trocador portátil e absorventes pós-parto.



Encontro de Mulheres: uma noite de união, gratidão e celebração da vida

No dia 18 de novembro, a Liga Feminina de Combate ao Câncer de São Gabriel promoveu um encontro especial no Restaurante Bahrilla, reunindo mulheres e pessoas que, ao longo do ano, contribuem com a entidade por meio do trabalho voluntário, da dedicação e de doações.

Foi uma noite maravilhosa, marcada pela alegria, pela amizade, pelo carinho e, acima de tudo, pela gratidão. Um momento de confraternização para celebrar as conquistas de 2026 e reconhecer todos aqueles que fazem parte dessa bonita caminhada de solidariedade.

Mais do que um encontro, foi uma oportunidade de agradecer a quem estende a mão, dedica seu tempo e ajuda a manter viva a missão da Liga. Porque a solidariedade nos une, o voluntariado transforma e a vida merece ser celebrada! Liga Feminina de Combate ao Câncer de São Gabriel – Celebrando a vida e agradecendo a todos que fazem a diferença!































Teodoro Saibro JR

Corretor de Imóveis
CRECI 48830 CNAI 017784

51 99900 6472

MITA
pizza & burguer

BAHRRILLA
restôbar

PILCHE
estilo em couro
Avenida das Acácias, 171 - Bairro Jardim Europa
Telefones (55) 3232.2896 e (55) 99964.5959



Homenagem foi promovida pela Academia Gabrielense de Letras durante a 18ª Feira Municipal do Livro e celebrou cinco décadas de contribuição à literatura

Celebração reuniu escritores, integrantes da Academia Gabrielense de Letras e comunidade para reconhecer a trajetória de um dos nomes da literatura local.

Rossyr Berny celebra 50 anos de literatura e recebe homenagem na Feira do Livro de São Gabriel

A trajetória de um gabrielense que levou o nome de São Gabriel para o mundo por meio da literatura foi celebrada, na noite de sexta-feira (13/11), durante a 18ª Feira Municipal do Livro. O escritor Rossyr Berny recebeu uma homenagem especial pelos seus 50 anos de dedicação à escrita, em uma iniciativa da Academia Gabrielense de Letras que reconheceu sua contribuição à cultura e à literatura.

Mais do que marcar cinco décadas de produção literária, a homenagem representou o reconhecimento a um autor que construiu sua história através das palavras, levando sua obra para além das fronteiras do município e projetando o talento literário de São Gabriel.

A programação foi marcada pela emoção e pela valorização da memória e da produção intelectual do escritor. O momento inicial contou com a apresentação do Coral de Libras Som do Coração, da Escola Técnica Municipal, proporcionando uma manifestação artística de integração e sensibilidade.

Na sequência, o escritor e jornalista Cláudio Moreira conduziu uma conversa literária sobre a vida, a trajetória e a obra de Rossyr Berny. O encontro foi marcado por lembranças, histórias e reflexões sobre os caminhos percorridos pelo autor ao longo de cinco décadas dedicadas à literatura. A homenagem contou ainda com a participação de três imortais da Academia Gabrielense de Letras: Sodenir Freitas, Sandra Almeida e Ivonir Leher, que fizeram a leitura de três poemas do escritor, destacando a sensibilidade e a força de sua produção literária.

A iniciativa da Academia Gabrielense de Letras deu à Feira do Livro um significado especial: reconhecer, valorizar e celebrar, em sua própria terra, a trajetória de um escritor gabrielense que transformou a escrita em sua forma de expressão e levou sua identidade literária a diferentes espaços.

Fotos - Ana Lauren / Especial / O Fato



Prefeito Lucas Menezes (e outras personalisdades da literatura, cultura e política local - fotos ao lado) participou do reconhecimento à trajetória de Rossyr Berny, destacando a importância de valorizar os talentos da terra e aqueles que levam o nome de São Gabriel para o mundo









Rossyr autografou quatro livros novos na Feira. Um deles tem por título " Déia dos Santos de Souza - Uma vida entregue ao ensino ", onde Berny conta grande parte da vida da Secretária de Educação do município gabrielense. Por horas, juntamente com diversos escritores da AGL, movimentaram a tarde de autógrafos.



■ Obra será feita num prazo de 120 dias

Pavimentação da Francisco Silva já começou; novo acesso à BR-290

Uma antiga reivindicação dos moradores do Bairro Bom Fim e de toda a região começa a se transformar em realidade. A primeira fase das obras de pavimentação em concreto da Rua Francisco Silva já começou, marcando o início de uma importante intervenção em infraestrutura urbana em São Gabriel. A obra contempla o trecho ainda sem calçamento, entre a Rua Desembargador Tito Prates e o calçamento no acesso à Vila Timbira. A ordem de serviço foi assinada pelo prefeito Lucas Menezes no dia 9 de novembro.

Executada pela empresa Hipertex Serviços de Concretagem Ltda., vencedora do processo licitatório, a obra representa um investimento de R$ 3.443.823,32. O prazo contratual é de 120 dias corridos, e a previsão é de conclusão em março de 2027.



Os trabalhos começaram pela implantação da rede de drenagem pluvial, etapa fundamental para garantir o adequado escoamento das águas da chuva e a durabilidade da pavimentação. Nesta fase, serão realizadas escavações e a instalação das tubulações que irão compor o sistema de drenagem. A previsão é de que esses serviços se estendam por aproximadamente 45 dias.

Após a conclusão dessa etapa, o cronograma prevê os trabalhos de terraplanagem e preparação da base da via. Posteriormente, será executada a pavimentação em concreto.

NOVA LIGAÇÃO COM A BR-290

Mais do que melhorar as condições de uma rua, a obra terá impacto direto na mobilidade urbana e na organização do trânsito. A pavimentação permitirá estabelecer uma ligação direta daquela região com a BR-290, criando uma nova alternativa de acesso a São Gabriel.

A conexão deverá facilitar os deslocamentos de moradores, motoristas e demais usuários da via, ampliando as opções de circulação entre a rodovia, os bairros e a área urbana do município.

Outro benefício importante será a melhoria das condições de trafegabilidade. Atualmente, a falta de pavimentação provoca transtornos frequentes, com excesso de poeira nos períodos secos e formação de barro em dias de chuva. Com a conclusão da obra, a expectativa é eliminar esses problemas, proporcionando mais conforto, segurança e qualidade de vida para quem vive ou circula pela região.

A intervenção também deverá contribuir para a valorização dos imóveis, estimular o desenvolvimento urbano e melhorar a infraestrutura de uma região que há anos aguarda por essa melhoria.

Com o início dos trabalhos, uma antiga reivindicação da comunidade começa a sair do papel, representando um avanço importante para a infraestrutura e a mobilidade de São Gabriel.

"MENTE SÃ, CORPO SÃO"

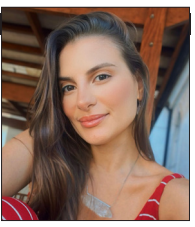

Por Iashiny Minozzi / Psicóloga - CRP 06/233180

Fé e prece: acreditar também é agir

Quero compartilhar com vocês um capítulo que me tocou muito do livro da Lise Bourbeau, "Escute seu corpo" que, inclusive, indico muito.

Muitas vezes, usamos as palavras fé e crença como se fossem sinônimos. Mas será que estamos falando realmente da mesma coisa?

No capítulo 7 do livro, intitulado "Fé e prece", a escritora Lise Bourbeau propõe uma distinção interessante entre esses dois conceitos.

Crer significa considerar algo como verdadeiro. Cada um de nós possui suas próprias crenças, construídas ao longo da vida, a partir da educação que recebemos, das experiências que vivemos e das referências que adotamos. E essas crenças não são imutáveis. À medida que amadurecemos, ampliamos nossa consciência e conhecemos outras perspectivas, podemos rever aquilo em que acreditávamos.

A fé, por outro lado, é apresentada pela autora como algo mais profundo. Ela está relacionada à confiança naquilo que esperamos, mesmo quando ainda não conseguimos enxergar ou comprovar o resultado.

E talvez esteja aí uma diferença fundamental: podemos acreditar em algo porque aprendemos que é verdade, mas a fé nos convida a confiar mesmo quando ainda não temos todas as respostas.

Bourbeau traz uma reflexão interessante ao relacionar fé e ação. Afinal, de que adianta fazer uma prece pedindo que algo aconteça se nossas atitudes caminham na direção contrária ao que desejamos?

A autora ilustra essa ideia com uma pequena história sobre agricultores que, diante de uma longa seca, decidem rezar para que chova. Quando questionados sobre a fé com que fizeram suas preces, o vigário observa que nenhum deles havia levado um guarda-chuva. A história, simples e bem-humorada, traz uma mensagem importante: será que estamos realmente confiantes naquilo que pedimos ou apenas repetindo palavras?

Isso me faz pensar em quantas vezes esperamos mudanças em nossas vidas, mas continuamos fazendo as mesmas escolhas. Pedimos coragem, mas evitamos os desafios. Desejamos relações mais saudáveis, mas não estabelecemos limites. Queremos uma vida diferente, mas permanecemos presos aos mesmos comportamentos.

A fé, nessa perspectiva, não significa ficar esperando que algo aconteça por conta própria. Significa também nos movimentarmos, assumirmos nossa parte e alinharmos nossas atitudes àquilo que desejamos construir.

Outro ponto que me chamou a atenção no capítulo é a importância de colocar o SER antes do TER e do FAZER. Muitas vezes, condicionamos nossa felicidade a conquistas externas: acreditamos que seremos felizes quando tivermos determinada condição financeira, alcançarmos um objetivo ou conquistarmos algo que desejamos. Mas e se começássemos a olhar primeiro para quem queremos ser?

Que tipo de pessoa desejo me tornar? Como quero me relacionar comigo e com os outros? Quais atitudes podem expressar os valores que considero importantes?

E a prece entra justamente nesse espaço de conexão. Mais do que uma lista de pedidos, ela pode ser um momento de recolhimento, reflexão e consciência sobre aquilo que estamos cultivando dentro de nós. Um instante para reconhecer nossas necessidades, agradecer, pedir orientação e, também, encontrar disposição para fazer a nossa parte.

Não se trata de acreditar que tudo acontecerá exatamente como desejamos, nem de responsabilizar a falta de fé pelas dificuldades que enfrentamos. A vida também nos coloca diante de situações que não escolhemos e que não podemos controlar.

E eu acho que fé esteja justamente na capacidade de continuar caminhando mesmo diante das incertezas, sem perder a esperança e sem deixar de participar ativamente da própria vida.

Porque ter fé não é apenas esperar que algo mude. É também confiar o suficiente para começar a fazer diferente.

Com amor e carinho, Iashiny Minozzi. @iashinyminozzi

FATOS PELO MUNDO



Por Teodoro Saibro Junior

Sentença de 200 anos

O Quênia ainda se recupera do caso de Paul Mackenzie, autoproclamado pregador condenado a 200 anos de prisão pelo assassinato de 191 pessoas — quase todas crianças. Ex-motorista de táxi de Nairóbi, ele obrigava seguidores e seus filhos a passar fome para "encontrar Jesus" antes do fim do mundo. Em 2003, fundou com a esposa Rhoda Maweu a Good News International Ministries, em Malindi. Pregava que a educação era "maligna": crianças não podiam ir à escola nem tomar remédios, e qualquer intervenção médica era vista como "satânica". Seguidores eram instruídos a queimar certidões de nascimento e documentos de identidade. Segundo a Al Jazeera, o grupo atacava os EUA, a ONU, a Igreja Católica e tudo o que fosse ocidental. As autoridades investigaram o grupo no fim dos anos 2010 e fecharam a "igreja" e a emissora de TV em 2019. Mackenzie então levou o grupo para a Floresta Shakahola, de 800 acres, no Condado de Kilifi, cerca de 70 km de Malindi — terra provavelmente comprada com doações de seguidores, alguns dos quais venderam suas casas. No local, os discípulos viviam em barracos de lona e palha, divididos em áreas com nomes bíblicos como Jerusalém e Judeia, segundo o The Guardian. A polícia só agiu em 2023, após um homem relatar que o irmão e a esposa haviam deixado os filhos morrerem de fome na floresta, a mando de Mackenzie. Na apuração, encontrou valas comuns rasas com corpos de crianças emaciadas, algumas jogadas em latrinas, enterradas vivas, estranguladas ou com ferimentos graves. A juíza Diana Kavedza-Mochache afirmou, em audiência de mais de oito horas, que em alguns casos as crianças foram isoladas e privadas de comida enquanto os pais assistiam, segundo o The Guardian. Mais de 400 corpos foram recuperados, num caso que levantou questões sobre por que as atividades de Mackenzie não estavam sob vigilância após o fechamento da igreja e da emissora. A sentença de 200 anos abrange apenas 191 assassinatos; com a esposa e cerca de 30 capangas, ele ainda será julgado pelos mais de 200 restantes. "Quando se mudaram para Shakahola, muitos deles já haviam perdido o senso de identidade", disse a juíza sobre os seguidores. "A autoconfiança deles havia sido abalada e a maioria se sentia impotente e dependente de todas as suas ordens. As vítimas haviam perdido seus limites pessoais. Elas não podiam fazer nada sem consultar Mackenzie", acrescentou, segundo a Sky News.

EL CHAPO ISIDRO, UM DOS 10 FUGITIVOS MAIS PROCURADOS PELO FBI, É CAPTURADO NO MÉXICO

Militares mexicanos capturaram o narcotraficante Fausto Isidro Meza, o "Chapo Isidro", um dos 10 fugitivos mais procurados pelo FBI. A confirmação foi divulgada neste sábado, 21, pela Secretaria da Defesa do México. O chefão foi detido com outros dois líderes de seu grupo na sexta-feira, 20, no estado de Sinaloa, o que desencadeou um violento confronto. "Chapo Isidro" é um dos líderes da organização dos Beltrán Leyva e aliado de uma facção em disputa do cartel de Sinaloa, segundo a Defesa. A prisão, feita por forças de elite em Guasave, provocou reação violenta de pistoleiros em quatro municípios da região. Vídeos nas redes sociais mostraram uma rodovia bloqueada por um caminhão em chamas e pessoas correndo em um estádio de beisebol entre gritos de "Abaixem-se!", fugindo de disparos de metralhadora. Os tiroteios obrigaram a suspensão de uma partida profissional da Liga Mexicana do Pacífico. Também circulou um suposto vídeo em que "Chapo Isidro" pede aos pistoleiros que "acalmem tudo", porque "isso já acabou" e há "crianças, mulheres, pessoas inocentes". O detido era procurado no México por crime organizado, enquanto os EUA pediram sua extradição por narcotráfico. Ele consta na lista dos 10 fugitivos mais procurados pelo FBI. Os Estados Unidos pressionam o México a redobrar esforços contra o tráfico e a imigração indocumentada. A presidente Claudia Sheinbaum reuniu-se na quarta-feira passada com Donald Trump à margem da cúpula da APEC, em Shenzhen. Questionado, Trump disse ter insistido que "os cartéis estão controlando o México". Desde que assumiu em 2024, Sheinbaum multiplicou operações antidrogas e entregou aos EUA 92 chefões e operadores do narcotráfico.

JOGADOR DE 16 ANOS MORRE APÓS SER ATINGIDO POR BOLA DURANTE PARTIDA NA ARGENTINA

O futebol argentino está de luto pela morte de Abel Núñez, de 16 anos. O jovem atleta faleceu neste domingo (15), após sofrer um grave traumatismo craniano durante uma partida das categorias de base do Fútbol Club Ezeiza, na província de Buenos Aires. O acidente aconteceu quando o adolescente foi atingido na cabeça por uma bola após um ressalto durante o jogo. Com o impacto, caiu no gramado e recebeu os primeiros atendimentos ainda no local. Na sequência, foi encaminhado a um hospital, onde precisou passar por uma cirurgia. Apesar da intervenção médica, Núñez não resistiu. A morte foi confirmada pelo Ezeiza, clube pelo qual atuava no futebApós a confirmação da morte, o Ezeiza publicou uma mensagem de despedida nas redes sociais. O clube manifestou pesar pela perda do atleta e prestou solidariedade aos familiares, amigos e companheiros de equipe.ol de campo, e pelo Nueva Estrella, equipe de futsal que também integrava.

QUATRO MENINOS SALVAM CRIANÇA DE 5 ANOS DE CORRENTEZA E GANHAM HAMBÚRGUERES GRÁTIS POR TODA A VIDA

Quatro meninos salvaram uma criança de 5 anos que era arrastada pela correnteza de um riacho em Jackson, no Missouri (EUA). O resgate ocorreu em 17 de maio de 2020, após uma chuva intensa elevar o nível da água e cobrir uma ponte em um parque da cidade. Como agradecimento, a mãe da menina, dona de uma hamburgueria, prometeu refeições gratuitas aos garotos pelo resto da vida. Kinsley Stuart brincava perto do riacho Hubble Creek quando foi levada pela água em direção a uma abertura de drenagem sob a ponte. Aiden Kyle, de 11 anos, notou que a menina havia sumido e avistou uma de suas mãos acima da superfície. Pulou na água e a segurou para impedir que fosse arrastada, mas a correnteza começou a puxá-lo também. "Vi a mão dela acima da parte da ponte, então pulei e a agarrei", contou ele à KFVS12. Isaiah Randol entrou na água para ajudar, mas os dois não conseguiram retirar a menina sozinhos.
Então Alex Niedbalski e Elias Kyle, irmão de Aiden, também participaram. Com os quatro, Kinsley saiu da correnteza e foi levada a um local seguro. Isaiah explicou à emissora que a ajuda de todos foi necessária pela força da água. Após o resgate, a menina foi ao Saint Francis Medical Center, passou por avaliação e recebeu alta. No dia seguinte, Casey Stuart, mãe de Kinsley, procurou os meninos para agradecer.
A família era dona do Kenny's Flippin' Burgers e decidiu recompensá-los: os quatro poderiam comer de graça no restaurante pelo resto da vida. "Não existe quantia de dinheiro que possa representar o que eles fizeram", afirmou ela à KFVS12. O episódio voltou a circular nas redes em outubro de 2026, mais de seis anos após o resgate.

IRMÃO DA PRINCESA DIANA, TESTEMUNHA OCULAR DA HISTÓRIA, CAUSA ALVOROÇO NA REALEZA

LONDRES, 22 Set (Reuters) - Charles Spencer, irmão da falecida princesa Diana, já tem experiência em escrever livros sobre reis britânicos. Entre seus best-sellers anteriores estão "Killers of the King" e "To Catch a King" e, embora essas duas obras tenham se concentrado no século 17, alguns podem dizer que seu livro mais recente segue a mesma linha. "Swan Song: Diana, My Sister", lançado nesta terça-feira, apresenta sua visão sobre a vida de sua irmã e o casamento infeliz dela com o atual rei Charles.
Em trechos divulgados antecipadamente, Spencer afirma que Chales ficou "eufórico" após a morte de Diana em 1997, reabrindo um episódio doloroso para a família real. Spencer, de 62 anos, disse que escreveu o livro porque era seu dever "como testemunha ocular da história", mas sua versão dos fatos foi rejeitada pelo Palácio de Buckingham em termos excepcionalmente veementes. "A dor do luto fraternal pode obscurecer a razão, afetar o julgamento e distorcer a memória", afirmou o Palácio em um comunicado que contribuiu para a publicidade em torno do livro.

Teste seu **Português**

Ana Marta Focaccia



1. Coloquei o jantar na ---------- para relaxar no sofá.
( ) bandeija ( ) bandeja

2. Eles ---------- bons resultados com este método.
( ) obtém ( ) obtêm

3. A luz da manhã entrava suavemente pela ---------- do teto.
( ) claraboia ( ) clarabóia

4. A campanha solidária arrecadou roupas para os ---------- da região.
( ) órfãos ( ) orfãos

5. ---------- quatro anos, visitamos Ouro Preto.
( ) A cerca de ( ) Há cerca de

6, Não fazia outra coisa ---------- dormir.
( ) senão ( ) se não

7, Não fez nada ----------.
( ) demais ( ) de mais

8. Ela adora um bom ----------.
( ) cafézinho ( ) cafezinho

9. Eles decidiram ---------- o mesmo apartamento para dividir as despesas.
( ) coabitar ( ) co-habitar

10. O vento ACARICIAVA su rosto. Qual é a figura de linguagem?
( ) Metáfora ( ) prosopopeia

ATÊ A PRÓXIMA, QUERIDOS LEITORES!
RESPOSTAS: 1.bandeja, 2. obtêm, 3.claraboia,4.órfãos, 5.Há cerca de,6. senão, 7.de mais,8. cafezinho, 9, coabitar, 10. prosopopeia









DR. GERSON

Médico Nefrologista da Santa Casa de São Gabriel
CREMERS 18299 - RQE 11776

Dr. Gerson Barreto de Oliveira

PEPA NA JANELA

Convido você, caro leitor, a dar um passo atrás e me acompanhar para uma noite de primavera na Bagé da década de 70. Venha, vamos juntos entrar no grande salão do Bianchetti. Como sempre recordo aos que não conheceram, o caixa era à direita, imediatamente ao lado da grande porta de madeira maciça, com seu semicírculo de vidros coloridos bem no alto. Remanescente do final do século XIX, ali gravado havia a data do ano de construção do prédio, 1883. Muito mais tarde, por indicação da minha mãe, o estrado onde ficava a registradora foi movido para o meio do salão. Falamos de uma máquina analógica antiga, com pequenas alavancas onde eram registrados os valores a serem cobrados. Depois se dava uma manivela e saía o boleto.

Ainda à direita tínhamos a padaria. No centro, como uma península, o bar e seus banquinhos fixos em azul. Este móvel se estendia por diversos balcões para exposição de alguns quitutes.

À esquerda, as mesas de fórmica da lancheria, sem toalhas; e ao fundo o restaurante propriamente dito. As mesas neste ambiente portavam toalhas geralmente com pequenos quadrados brancos e vermelhos, mais tarde na evolução do tempo foram sendo trocadas pelo mesmo padrão, mas em verde.

Ao lado da entrada para o local das mesas atoalhadas, havia uma escada de uns dez degraus, esta levava para um patamar. Havia ali um marco do que seria uma antiga porta, ladeado por duas janelas imensas. Meu pai falava que era ali que começava o corredor para os quartos de quando o prédio era um hotel, na transição do século XIX para o XX.

Nas noites de temperatura amena, quando o inverno rigoroso da campanha já tinho embora e o calor abrasador do verão não dera sua cara, vó Pepa decidia ir sentar na janela mais à direita. Ela pedia para que uma cadeira fosse posicionada para que estivesse esperando, como um camarote já preparado para recebê-la. Por vezes nós dividíamos um bauru.

Minha avó Bianchetti era uma mulher bem acima do peso, que por causa disso tinha enorme dificuldade em caminhar devido a artose dos dois joelhos, a coitadinha realmente sofria para andar.

Ela me chamava para ajudá-la a se equilibrar no longo trajeto da sua casa. Nos fundos do prédio, vencia o lance de outra escadaria interna, e atravessava silenciosa o longo corredor no sentido inverso de quem entrava no Bianchetti, indo até o local desejado. Na janela deste local elevado, dava para se ter uma visão geral do grande salão.

Vó Pepa ficava observando a multidão, mandava recados para meu pai e minha mãe ficarem atentos a determinadas situações e vigilante, com olhar agudo, chamava a atenção de algum funcionário moroso em atender os clientes. Ninguém ousava contestar, por ser a matriarca da família era um tiro no pé caso desafiassem sua autoridade.

Num desses agradáveis serões, eis que a atenção dela se volta para um cena que a deixou muito indignada. Entra no salão um de seus compadres, de braço dado com uma moçoila vistosa e provocante. Discreta como se pode estar em um vestido vermelho colante e decotado.

-“ Mas o safado tem a cara de pau de vir aqui, bem que a comadre me falou esta semana que ele havia saído de casa e anda gastando o dinheiro que é dela por herança”. E em um movimento inesperadamente rápido se retirou para voltar para sua casa.

Na noite seguinte ela mudou de local, preferiu ficar longe da vista e foi se sentar na porta ao lado da cozinha, disse que era para ver como estava o andamento da manufatura dos pedidos.

O garçon Nero andava muito estressado com a cozinheira Joana. Esta querida amiga era muito surda, e o Nero enlouquecia que ela entendera errado o pedido, já que a pobre também não sabia ler direito os rabiscos do colega.

Entra meu pai meio sem graça e vai falar com a vó:

-“ Mamãe teu compadre quer vir te saudar”.

A vó Pepa mudou de cor e rápida como a noite anterior já foi levantando e interrompendo o filho.

-“ Diz para o sem-vergonha que estou amolada e fui dormir cedo, e nem pense em levá-lo na minha casa como tu tens o costume”.

MARIA CECÍLIA



Por Maria Cecília de Assis Brasil Petrarca Figueiredo

O GAÚCHO SEMPRE SE LEVANTA!

Somos um povo guerreiro, acostumado a duras batalhas, que já enfrentou muitos desafios e atravessou inúmeras tragédias. Muitas vezes, somos abatidos por forças que não podemos controlar, surpreendidos pelas adversidades da natureza e pelas circunstâncias da vida. Mas há algo que nenhuma dificuldade consegue nos tirar, a coragem de recomeçar!

Podem até nos derrubar, podem nos deixar momentaneamente sem chão, mas não nos tiram a determinação de seguir em frente. Somos protagonistas da nossa história e temos a força necessária para reconstruir o que foi perdido.

Assim será com nossos irmãos de Tupanciretã. Serão tempos difíceis, mas muitas mãos se estendem, muitas correntes de união se formam e muitas manifestações de solidariedade chegam para amparar quem hoje tanto precisa.

É impossível não se entristecer diante de tudo o que aconteceu. Uma catástrofe dessa dimensão deixa marcas profundas, interrompe rotinas, transforma realidades e coloca tantas famílias diante de perdas e dificuldades que jamais imaginaram enfrentar. É doloroso pensar nos lares atingidos, nos prejuízos, nos sonhos adiados e em tudo aquilo que precisará ser reconstruído. Nossa proximidade e nosso carinho se voltam especialmente a cada pessoa que está vivendo esses dias tão difíceis!

Tupanciretã não é apenas uma cidade atingida por uma calamidade. É uma comunidade de gente trabalhadora, de histórias, de vínculos e de vidas que seguem entrelaçadas. E é justamente por conhecermos o valor da nossa gente e a importância de cada conquista, que sentimos tão profundamente o que aconteceu. Que não faltem amparo, apoio e condições para que todos possam, pouco a pouco, recuperar a tranquilidade e reconstruir seus caminhos!

Porque é também nos momentos mais difíceis que o povo gaúcho revela sua grandeza. A dor de um se torna a dor de todos, e a força coletiva se transforma em esperança.

O gaúcho não deixa a vida nos arrastar, não se dobra e não aceita a derrota como ponto final. Nosso propósito é de prosperidade e de vitória e só lá descansaremos! O Rio Grande se une, se abraça, chora e luta junto com seu povo!

Porque ser gaúcho também é isso, conhecer a dureza da batalha, sentir profundamente as perdas, mas nunca perder a capacidade de se reerguer!

O Rio Grande se abate, sente, lamenta, mas não se entrega! O gaúcho sempre se levanta!

GRÁFICA
SANTA TEREZINHA
IMPRESSOS E CARIMBOS
3232 4955 - 3232 4832
Tigre, 2086 - São Gabriel - RS | E-mail: grafica.santaterezinha@ho

URBANO
Alimentos
www.urbano.com.br
e-mail: saogabriel@urbano.com.br

Dr. Gerson Luis B. Oliveira
Médico Nefrologista
CRM-RS 18299
Rua General Marques, 79
Setor de Hemodiálise
Telefone (55) 3232 6555 - Ramal 236



Capelas velatórias próprias (sem custos adicionais)
PLANTÃO 24 HORAS
Única credenciada com atendimento exclusivo para os planos funerais Cauzzo e Vidamed para São Gabriel e região.
Funeral completo com pagamento em até 12x (sem juros) no CARTÃO DE CRÉDITO.
Rua Barão do Cambay, 1044
Fone 3232.1220

TRANSFORMAMOS ESCOLHAS EM CONQUISTAS.
BRAVANT
SOLUÇÕES
CRECI 82057
55 99933-4050
bravantsolucoes
bravantsolucoes@gmail.com
FERNANDO ABBOTT - Consultor de Vendas

Por Marya Ritta Minozzi Barbosa



Recordar é viver!

São Gabriel, Sexta-feira - 27 de novembro de 2026

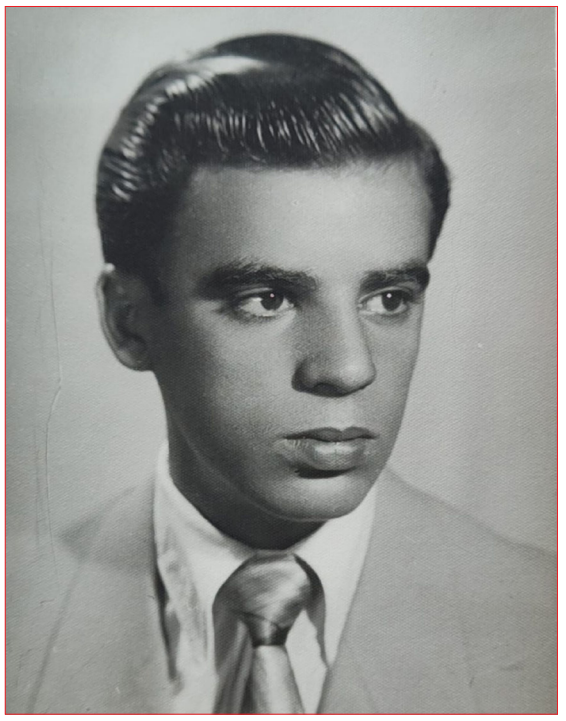

Aluízio Barros Macedo no auge de sua juventude



Com seus filhos Marco Túlio (Neco), Hilda Cristina (Tita) e Emerson(Fiti)



Aluízio e sua esposa Julieta no Sarau de Prendas de sua filha Tita Macedo



Aluízio com a esposa Julieta e o filho Neco no debut da filha Tita, no Clube Comercial de São Gabriel, em 1981

Nesta edição homenagearemos Aluízio Barros Macedo.
Nasceu no dia 29 de dezembro de 1934 em São Gabriel e faleceu em 27 de maio de 2008 na mesma cidade. Casou-se com Julieta Britto Macedo e tiveram três filhos: Marco Túlio (Neco), Hilda Cristina (Tita) e Emerson (Fiti). Avós de Natália, Júlia, Roberta e Cassiano e bisavós de Helena.
Cursou por dois anos odontologia na URGS, mas optou por trocar pelo curso licenciatura plena em História, Biologia e Matemática na UFPL. Durante toda a sua carreira de professor, ensinou matemática, destacando-se como um dos melhores professores da nossa cidade. Também cursou Direito na Universidade de Cruz Alta, mas esta profissão não lhe rendeu reconhecimento, pois ele sempre dizia que trabalhar com Direito pode trazer muitas inimizades, porém gostava de ser chamado de Dr. Aluízio, isso lhe satisfazia o ego.
Por vocação, optou por ser professor, profissão que marcou sua história pelo amor e dedicação ao magistério. Posteriormente recebeu o título de escritor, poeta e carnavalesco. Tinha um enorme talento com a arte de escrever, a qual foi aprimorada com os conhecimentos adquiridos em cursos, pesquisas e leituras caseiras. Foi colaborador da primeira formação da banda marcial do XV de Novembro, em 1966, tornando-se campeão estadual da banda mista do RS, em Pelotas. Foi homenageado pelo maestro Ariston Custódio com a composição "Valsa para Aluízio e Julieta."
Aluízio foi um homem ligado aos estudos, história e amizades, viveu e fez toda a sua história em São Gabriel. Os filhos relatam que sair com o pai pelas ruas da cidade era um verdadeiro teste de paciência, pois ele conversava com todos que via pela rua. Certo era o horário da saída de casa, porém imprevisível era o seu retorno, tamanha era a popularidade do pai e o carinho que os conterrâneos tinham por ele. Aluízio sempre foi o destaque das brincadeiras noturnas em família. Lembram os filhos das dores abdominais que fingia sentir ao chegar em casa. Aquele sinal indicava que, por debaixo da roupa, exigiam revistas e gibis " Recreio." As netas lembram das assombrosas " Sessão Coruja ", onde tinham as madrugadas aterrorizadas por ele.
Figura ilustre e conhecida por todos, nunca se envolveu diretamente com a política, a única vez que usou de sua popularidade foi para se eleger como direto do Banco COOPEX na gestão 1989/90.
Uma de suas características marcantes e engraçadas era colocar apelidos nos outros e em quase todos os seus alunos durante os seus quarenta anos de magistério.
No carnaval de 1985 com o Bloco XIBOS surge "Aluízio Carnavalesco e Aluízio Poeta " fazendo composições e organizando desfiles de vários blocos e Escolas de Samba, sendo homenageado em vida pelo Bloco Leão de Ouro no Carnaval de 2008 antes de sua morte.
Nos últimos anos, exerceu o cargo de juiz Classista na Vara da Justiça do Trabalho de São Gabriel.
Amava sua cidade natal e os gabrielenses. Quando doente sentia-se revitalizado ao retornar à São Gabriel devido a atenção e carinho recebidos dos seus conterrâneos.
Seus descendentes são eternamente gratos as homenagens recebidas antes e depois de sua passagem por este plano: Banda marcial do XV de Novembro entoou a música Amigos para sempre na sua despedida, na mesma escola teve seu nome eternizado no auditório, e o caminho que leva a UNIPAMPA foi inaugurado com o nome de rua Aluízio Barros Macedo.
Aluízio foi um simples, educado, estudioso, íntegro, honesto, condecorado, homenageado, amigo da comunidade gabrielense e amigo dos amigos dos filhos, este é Aluízio Barros Macedo, o mais lembrado de todos os tempos.
Sua trajetória de vida permanece viva nas ruas, nas escolas, nos carnavais e na memória de quem foi tocado pelo seu exemplo.
Mais do que uma presença marcante, seu legado segue vivo em nossos corações! Que o mundo é a nossa cidade tenha mais " Aluízio Macedo "



Com a esposa Julieta e seus filhos Neco, Tita e Fiti



Aluízio e colegas sendo homenageado pela turma de Ensino Médio da escola XV de Novembro



Aluízio e seus colegas na inauguração do salão nobre da escola XV de Novembro



Aluízio sendo homenageado, no Carnaval, pelo bloco Leão de Ouro



Com o então prefeito Rossano, recebendo homenagem pelos serviços prestados ao carnaval gabrielense



Aluízio na formatura da Escola Técnica de Comércio (com Renato Figueira, Bento Rocha, Elsa Macedo e radialista Antônio Paulo ao fundo)



Os netos Cassiano, Natália, Júlia e Roberta



Aluizio, Sérgio Gonçalves e Caico (Mesquita) Darzan no Ginásio São Gabriel

Trabalho da Polícia Civil ganha destaque em evento nacional realizado no Rio de Janeiro

O delegado de Polícia Daniel Severo, titular da Delegacia de Polícia de São Gabriel, participou de um painel promovido pela Interfarma (Associação da Indústria Farmacêutica de Pesquisa), no Rio de Janeiro, que reuniu representantes da indústria farmacêutica e diretores da Agência Nacional de Vigilância Sanitária (Anvisa). O encontro debateu estratégias de enfrentamento à importação ilegal de medicamentos, ao comércio clandestino e à circulação de produtos falsificados no Brasil.

O evento foi realizado na Axia Marina da Glória e abordou os desafios relacionados à segurança da cadeia de medicamentos, à fiscalização sanitária e à repressão de organizações criminosas que atuam nesse segmento.

A participação de Daniel Severo ocorreu a partir do reconhecimento do trabalho desenvolvido pela Polícia Civil de São Gabriel na Operação Placebo, investigação que apura a atuação de uma organização criminosa suspeita de envolvimento em fraudes relacionadas à judicialização da saúde, manipulação de concorrências e fornecimento de medicamentos oncológicos de alto custo pagos com recursos públicos.

Durante a investigação, também foram identificados indícios de circulação de medicamentos adulterados e falsificados, situação que amplia a gravidade dos fatos apurados e evidencia os riscos desse tipo de atividade criminosa para pacientes e para o sistema público de saúde.

O delegado destacou a importância da integração entre as forças de segurança, autoridades sanitárias, Poder Judiciário e setor produtivo para combater o mercado ilegal de medicamentos.

Daniel Severo ressaltou que organizações criminosas têm explorado vulnerabilidades na cadeia de fornecimento de medicamentos e em procedimentos relacionados à judicialização da saúde. Nesse sentido, enfatizou que a atuação conjunta das instituições é essencial para proteger pacientes em situação de extrema vulnerabilidade e preservar os recursos públicos destinados à saúde.



TRAFICANTES - A Polícia Civil de São Gabriel prendeu dois indivíduos por tráfico de drogas no dia 05 de novembro. Foram presos: Hiago Almeida Santos, de 18 anos, e Nél Jéder Paraná Moreira Júnior, de 26 anos. Durante a operação, foram apreendidas 97 pedras de crack prontas para comercialização, além de dinheiro, aparelhos celulares, rádio comunicador e objetos suspeitos de origem ilícita. A operação foi realizada no Bairro Baltar, durante o cumprimento de mandado de prisão preventiva e de busca e apreensão contra Nél Jéder Paraná Moreira Júnior. A ação foi desenvolvida pelo Núcleo de Combate ao Tráfico da Delegacia de Polícia de São Gabriel. Os policiais vinham monitorando a movimentação relacionada ao comércio de entorpecentes na região. Diante dos elementos reunidos durante a investigação e das circunstâncias do flagrante, a autoridade policial representou pela decretação da prisão preventiva de Hiago Almeida Santos. A prisão preventiva de Nél Jéder Paraná Moreira Júnior já havia sido decretada anteriormente.



Tiago disse que não recordava o que havia acontecido e não sabia dizer por que matou o próprio filho

■ Caso Théo: julgamento aconteceu no início do mês

Pai é condenado a 83 anos e 4 meses de prisão pela morte do filho

Tiago Ricardo Felber, de 41 anos, foi condenado, no dia 4 de novembro, a 83 anos e 4 meses de prisão em regime fechado pela morte do próprio filho, Théo Ricardo Ferreira Felber, de 5 anos. A decisão foi proferida pelo Tribunal do Júri de São Gabriel, após julgamento realizado no Foro do município.

A elevada pena imposta ao réu reflete a gravidade dos crimes reconhecidos pelo Conselho de Sentença. Tiago foi responsabilizado por homicídio quadruplamente qualificado, homicídio tentado e ameaça contra a ex-esposa, Abigail Ferreira, mãe da criança.

No assassinato de Théo, os jurados reconheceram quatro qualificadoras: motivo fútil, recurso que dificultou a defesa da vítima, dissimulação e o fato de o crime ter sido cometido contra menor de 14 anos.

Além da condenação criminal, o réu deverá pagar R$ 100 mil em indenização por danos morais à família da vítima. O crime aconteceu em 25 de março de 2025. Théo, que morava com a mãe em Nova Hartz, estava passando alguns dias sob os cuidados do pai. Tiago jogou o filho de cima da ponte sobre o Rio Vacacaí.

Segundo o Instituto-Geral de Perícias (IGP), a criança ainda estava viva quando foi arremessada, e a causa da morte foi traumatismo crânio-encefálico decorrente da queda.

A investigação apontou que o crime teria sido motivado por vingança contra a ex-companheira, após o término do relacionamento.

Durante o julgamento, Tiago afirmou não recordar do ocorrido. Questionado pela promotora Graziela Lorenzoni, declarou que não sabia explicar por que havia matado o próprio filho.

A sessão do Tribunal do Júri começou às 10h de quarta-feira e contou com a oitiva de oito pessoas. A sentença foi anunciada depois das 23 horas.

Operação Matilha: Polícia prende cinco investigados por tentativa de homicídio em frente à Feira do Produtor

A Polícia Civil de São Gabriel deflagrou, na manhã desta sexta-feira (06/12), a Operação Matilha, que resultou na prisão preventiva de cinco investigados por envolvimento em uma violenta tentativa de homicídio contra Anthony Fontoura. A ação, coordenada pelo delegado Daniel Severo, mobilizou 28 policiais civis, com apoio de efetivos de Dom Pedrito e Bagé.

A operação teve como objetivo o cumprimento de cinco mandados de prisão preventiva e de mandados de busca e apreensão. As diligências foram realizadas nos bairros Cidade Nova, Mariana e São Clemente.

Foram presos Anderson Camilio Rodrigues, conhecido como “Feio”; Douglas Moraes, o “Bodogão”; João Inácio de Mello Samboray; Wesley da Silva Lacerda, conhecido como “Cabrito”; e Emerson Alvarez dos Santos.

CRIME OCORREU EM 17 DE OUTUBRO - A investigação apura uma tentativa de homicídio registrada na madrugada do dia 17 de outubro, nas proximidades da antiga Estação Férrea de São Gabriel (em frente à Feira do Produtor).

Anthony Fontoura foi perseguido e atacado por um grupo de cinco indivíduos, sofrendo diversos golpes de arma branca e outras agressões. A violência do ataque provocou lesões gravíssimas, incluindo a amputação traumática de um dedo, além de deixar a vítima internada em estado grave.

De acordo com o delegado Daniel Severo, a investigação é complexa e envolve um crime praticado com extrema violência. O trabalho da Polícia Civil buscou identificar todos os envolvidos e reunir provas que sustentassem a responsabilização criminal dos investigados.

Além das prisões, a operação também teve como finalidade consolidar elementos probatórios e garantir a regularidade da instrução criminal.

Os cinco presos foram encaminhados ao sistema prisional, onde permanecerão à disposição da Justiça.

Fotógrafo gabrielense Gean Camargo vai a Moscou para trabalhar com o jogador Bitello

O fotógrafo esportivo Gean Camargo, de São Gabriel, está em Moscou, na Rússia, onde dá continuidade aos trabalhos profissionais ao lado do jogador de futebol Bitello, que atualmente defende o Dínamo de Moscou. A nova etapa marca o crescimento de uma parceria profissional e de uma amizade iniciada ainda nos tempos de Grêmio.

Gean Camargo conheceu Bitello quando começou a trabalhar profissionalmente com cobertura fotojornalística de partidas do Grêmio, período em que o jogador ainda integrava as categorias de base do clube gaúcho. A convivência nos gramados acabou dando origem a uma amizade que, com o passar dos anos, também se transformou em parceria de trabalho.

Antes de iniciar essa nova trajetória, Gean fez parte da equipe de Comunicação Social da Prefeitura de São Gabriel. Em 2025, deixou o município e se mudou para Cascavel, no Paraná, onde passou a trabalhar com a equipe de futebol 7 de Bitello, além de atuar na produção de conteúdo e na assessoria das mídias sociais do jogador.

Agora, a ida para Moscou representa mais um passo nessa caminhada profissional. A proposta é permanecer um período na Rússia, acompanhando de perto a rotina do atleta e desenvolvendo trabalhos de comunicação, fotografia e produção de conteúdo, com a perspectiva de novas viagens e períodos de atuação junto ao jogador.

Gean destaca a felicidade com a oportunidade e com o momento que está vivendo profissionalmente.

"Estou muito feliz com essa nova fase profissional. É uma oportunidade muito importante, que representa o resultado de uma caminhada e de uma amizade que começou ainda nos tempos do Grêmio. Quero aproveitar essa experiência, desenvolver novos trabalhos e compartilhar um pouco dessa vivência com todos que acompanham minha trajetória", comenta.

Durante a passagem pela Rússia, Gean também pretende documentar a viagem e mostrar os bastidores dessa experiência por meio de suas redes sociais, permitindo que amigos, familiares e seguidores acompanhem essa nova etapa de sua carreira.



Campanha arrecada doações para a festinha de Natal das crianças no Bairro Três de Outubro

Uma campanha solidária está mobilizando a comunidade para a realização de uma Festinha de Natal para crianças, marcada para o dia 27 de dezembro, no Bairro Três de Outubro. A iniciativa busca arrecadar doações para proporcionar um momento especial de alegria, confraternização e carinho aos pequenos. O evento é organizado pela líder comunitária Lira Ivanovith.

Para organizar o evento, ela está recebendo doações de refrigerantes, pão para cachorro-quente, molho, brinquedos e outros itens que possam contribuir para a realização da festa. A campanha também está aberta a contribuições financeiras. Quem deseja ajudar, mas está distante ou prefere colaborar por meio de transferência, pode fazer uma doação via Pix, utilizando a chave 018.029.770-82.

De acordo com a organização, toda contribuição é bem-vinda, independentemente do valor ou da quantidade. A proposta é unir esforços para tornar a comemoração ainda mais especial e proporcionar às crianças um Natal marcado pela alegria e pela esperança. Estima-se que cerca de 900 crianças possam ser beneficiadas.

"A comunidade é convidada a participar da iniciativa e colaborar da maneira que puder. As doações serão destinadas à preparação da festa, ajudando a garantir momentos de diversão e confraternização para as crianças", explica Lira.





MUNDO REAL
BAZAR & UTILIDADES
(55) 3232.3290
Gen. Mallet, 494 e Maurício Cardoso, 897

O Fato

São Gabriel, Sexta-feira - 27 de novembro de 2026

■ Gabrielenses se destacaram na competição estadual

Academia Dojo Goken Escola de Karatê leva o nome de São Gabriel ao pódio

A Academia Dojo Goken Escola de Karatê, de São Gabriel, foi destaque no Campeonato Estadual de Karatê, realizado no sábado (14/11), em Erechim. Representando o município, uma delegação de 12 atletas teve uma participação expressiva na competição, conquistando sete medalhas de ouro, cinco de prata e duas de bronze. O resultado coloca a academia gabrielense em evidência no cenário estadual da modalidade e demonstra a qualidade do trabalho desenvolvido pelo Sensei Juliano Lopes, responsável pela Academia Dojo Goken, que juntamente com o Sensei Robson Gomes Marlon Pacheco acompanhou o grupo durante a viagem em excursão até Erechim.

Os atletas participaram das disputas nas modalidades Kata, que consiste na execução de sequências de movimentos técnicos, e Kumite, modalidade de combate (luta).

Entre os destaques da delegação, Juliano Santiago Lopes e Maria Sofia Roci Jacobsen Bitencourt conquistaram medalhas de ouro no Kata e prata no Kumite. No Kumite, também garantiram o lugar mais alto do pódio Bernardo Ribeiro Ramiro Barcelos, Daphiny dos Santos Machado, Lavínia Porto Rodrigues Machado, Tiago Rodrigues Machado e Murilo Obaldia Ferreira.

A delegação também contou com importantes resultados de Cinda de Souza de Godoy, Wallace de Lima Gonçalves e Marlon Pacheco Ramos, que conquistaram medalhas de prata no Kumite, além de Robson de Oliveira Gomes, com bronze na mesma modalidade. Tiago Rodrigues Machado e Murilo Obaldia Ferreira também subiram ao pódio no Kata, com medalhas de bronze.



De São Gabriel, Associação Dojô Kyokai conquista o 2º lugar geral no Campeonato Estadual de Karatê

A Associação Dojô Kyokai alcançou um resultado expressivo no cenário esportivo gaúcho ao conquistar o 2º lugar geral no 14º Campeonato Estadual de Karatê, realizado no dia 14 de novembro, em Erechim. A classificação colocou a entidade entre os grandes destaques da competição, coroando o trabalho desenvolvido na formação de atletas e na expansão da modalidade em São Gabriel e municípios da região.

A delegação da Associação Dojô Kyokai foi formada por atletas de São Gabriel, Santa Margarida do Sul e Vila Nova do Sul, que tiveram uma participação de destaque nas disputas, conquistando um total de 22 medalhas: 10 de ouro, seis de prata e seis de bronze.

O resultado reforça a qualidade do trabalho realizado pela associação, presidida pelo Sensei Vitor de Brito, juntamente com o Sensei Daniel Carvalho Dorneles. A atuação dos instrutores tem contribuído para fortalecer o karatê e ampliar o número de praticantes, levando a modalidade também para as cidades vizinhas.

Mais do que as conquistas no tatame, a Associação Dojô Kyokai destaca o papel do karatê na formação de cidadãos, trabalhando valores como disciplina, respeito, determinação, responsabilidade e superação.







ANIMALE
Saúde & Beleza Animal
Dra. Cristine Araújo
CRMV 07395-RS
Dr. Fernando Abbott Neto
CRMV 07027-RS
55 99720.7808 55 99951.0749
animale_sg

