

Ano letivo inicia com cerca de 7 mil alunos na rede municipal

Leia a reportagem na página 15



Alunos receberam material escolar no primeiro dia

Novos vereadores assumem após denúncia de “rachadinha”

Leia a reportagem na página 3



Giovana e Luciano assumiram na última segunda

Água: dados mostram que tarifa é 20% menor que média regional

Em meio aos debates recentes sobre a tarifa de água e esgoto no município, um levantamento comparativo realizado com cidades vizinhas e do estado demonstra que São Gabriel possui uma das menores tarifas da região – cerca de 20% abaixo da média regional, mesmo com investimentos superiores a R\$ 100 milhões de reais na concessão e com cobertura de esgoto superior a 70%. Os dados do estudo realizado consideram o valor do metro cúbico de água e esgotamento sanitário praticado em municípios com características semelhantes.

O comparativo evidencia que, ao contrário do que vem sendo propagado, São Gabriel não possui tarifa elevada. Pelo contrário: está entre as mais acessíveis da região, mantendo equilíbrio entre preço, investimento e qualidade do serviço prestado.

Além de possuir a tarifa mais competitiva da região, São Gabriel apresenta um dos melhores indicadores de cobertura e tratamento de esgoto entre os municípios analisados. Hoje, o município possui índice superior a 70% de cobertura de coleta e tratamento de esgoto, percentual significativamente acima da média dos municípios vizinhos.

Esse dado é extremamente relevante: enquanto muitas cidades ainda enfrentam baixos índices de saneamento básico – a média do estado do Rio Grande do Sul atualmente é inferior 30%, São Gabriel avança de forma consistente no cumprimento das metas do Novo Marco Legal do Saneamento, garantindo mais saúde pública, valorização imobiliária e proteção ambiental.

Tarifa Social

Tarifa Social Contratual, prevista no contrato de concessão. Essas modalidades permitem descontos de até 50% no valor base da tarifa, garantindo acesso à água tratada e esgotamento sanitário para famílias em situação de vulnerabilidade.

Atualmente, mais de 900 famílias gabrielenses são beneficiadas pela tarifa social, número que demonstra o compromisso social do serviço. Usuários inscritos no CadÚnico podem solicitar diretamente o enquadramento na tarifa social nacional, assegurando redução significativa no valor da fatura. A concessionária reforça que famílias que enfrentam dificuldades com a conta de água devem procurar atendimento para avaliação e eventual enquadramento no benefício.

O gerente da concessionária São Gabriel Saneamento, Matheus Sassi, reforça que o debate é legítimo, mas precisa ser baseado em dados oficiais e informações corretas.

“Entendemos que qualquer conta impacta o orça-

Tarifa segue 20% mais barata

Tarifa de água e esgoto de São Gabriel segue **20% mais barata que municípios vizinhos.**

RESIDENCIAL	M³ ÁGUA	M³ ESGOTO
Uruguaiana	R\$10,20	R\$7,15
Novo Hamburgo	R\$9,02	R\$6,31
Rosário do Sul	R\$8,65	R\$6,05
Alegrete	R\$8,65	R\$6,05
Santa Cruz	R\$7,91	R\$5,53
São Gabriel	R\$6,49	R\$5,19

*Valores referentes ao m³ de água e esgoto do comparativo acima refere-se a categoria residencial

Nota: O valor da tarifa é calculado conforme o consumo efetivamente medido de água. A cobrança pelo serviço de esgotamento sanitário ocorre com base na disponibilidade do serviço, em conformidade com a Lei nº 11.445/2007 (Lei do Saneamento Básico), atualizada pela Lei nº 14.026/2020 (Novo Marco Legal do Saneamento), além do regulamento vigente e do contrato de concessão firmado com o Município de São Gabriel.

A São Gabriel Saneamento permanece à disposição da comunidade para prestar esclarecimentos e reafirma seu compromisso com a transparência e a excelência na prestação dos serviços.

(55) 9 9651-2706
 (55) 9 9651-2706
 @sgsaneamento
 facebook.com/sgsaneamento

mento das famílias, especialmente em períodos de maior consumo. Mas é fundamental que a discussão seja feita com responsabilidade por se tratar básico e essencial. São Gabriel tem hoje a menor tarifa da região, os melhores indicadores de esgoto e duas modalidades de tarifa social que beneficiam mais de 900 famílias. Os números são públicos e podem ser conferidos por qualquer cidadão.” Ele também alerta que, durante o verão, é natural que haja aumento no valor da fatura em razão do maior consumo de água.

“No período de calor, o consumo cresce naturalmente: mais banhos, maior uso de mangueiras, irrigação, limpeza e uso de piscinas. A tarifa não aumenta no verão — o que aumenta é o volume consumido. Por isso é importante o uso consciente.” A concessionária reforça ainda que informações incorretas ou distorcidas não contribuem para o debate público.

“Pedimos à população que sempre busque informações nos canais oficiais antes de compartilhar conteúdo. O saneamento é um serviço essencial e de interesse público, que envolve investimento permanente, responsabilidade técnica e compromisso com a saúde pública. Estamos à disposição para esclarecer qualquer dúvida.”

VOCÊ SABE O QUE É **Ginecologia Regenerativa?**

Ginecologia Regenerativa é o nome que se dá ao conjunto de procedimentos que buscam devolver a funcionalidade e a melhoria estética da área genital da mulher, que sofre transformações com o passar dos anos. O trabalho sempre tem o objetivo de rejuvenescer, restaurar a anatomia do assoalho pélvico, estimular a sexualidade e harmonizar a região, recuperando a autoestima e a confiança da mulher.

Agende Sua Consulta

SÃO GABRIEL
(55) 3232.4313

PORTO ALEGRE
(51) 3222.4102
(51) 992737933

CRM 20355

Agende Sua Consulta

SÃO GABRIEL
(55) 3232.4313

PORTO ALEGRE
(51) 3222.4102
(51) 992737933

CRM 20355

C.C. CORRETORA DE SEGUROS

Avenida Antônio Trilha, 1695
Fone: 55 3232.2686/55 9721.7121

www.ccseguros.com.br



ESQUERDA

Família É, família Á!

Daiana Mendes Mallmann - Advogada e Historiadora

O que é família e quem é família recorrentemente é um assunto que volta à pauta. A sociedade produz uma gama de organizações familiares, além da chamada “família tradicional”. Entretanto, de tempos em tempos, a suposta defesa da “família” (lendo-se, “família tradicional”) vira centro do debate político. Em ano de eleição, não seria diferente.

Pois bem. Trago, então, alguns episódios recentes que, sozinhos, já assustam, e deixam tudo pior quando analisados lado a lado. Temos os arquivos do Epstein, condenado nos Estados Unidos por abuso infantil entre outras coisas. Temos uma decisão do Tribunal de Justiça de Minas Gerais, que considerou existente e válida uma relação supostamente amorosa entre um homem de 35 anos e uma criança de 12 anos. Temos um pai que assassinou os filhos por conta de uma suposta traição da mãe, e encontrou quem validasse sua conduta nas redes sociais.

Nesse momento, diante da gravidade de todos esses fatos, parece que a defesa da “família tradicional” se tem mostrado vã. São homens pertencentes a essa chamada “família tradicional” que estão no centro desses episódios, a demonstrar mais uma vez que violência está intimamente relacionada com o sistema patriarcal que permeia toda a sociedade e é o lastro da “família tradicional”. Quando uma decisão judicial chancela um suposto relacionamento consentido entre adulto e criança que não pode consentir; quando a sociedade chancela feminicídio, com base na defesa da honra, parece que fica evidente que os supostos valores da “família tradicional” não funcionam ou não servem mais.

E aqui entram as sintomáticas manifestações da extrema-direita como reação a um desfile de escola de samba do Rio de Janeiro, que apresentou uma ala com a “família em conserva”, demonstrando a hipocrisia da diferença entre o rótulo e o conteúdo. Defender como pauta e bandeira política os supostos valores de uma “família tradicional”, mostra-se meramente oportunista e descompassado com o que a sociedade vê diariamente. Afinal, essa mesma “família tradicional” produz reiteradamente violência e abusos. Reiteradamente. Não se pode mais conviver com a “família tradicional” dos conservadores, que reproduz modelos patriarcais que não funcionam mais (se é que um dia funcionaram) e servem apenas como escudo para chancelar o absurdo.

Valores familiares como amor, respeito, parceria, valorização dos indivíduos em todas as suas esferas são os valores que deveriam ser defendidos e insitos a todas as famílias, tenham elas a organização que tiverem: multiparentais, monoparentais, homoafetivas, etc. Talvez a defesa deva-se voltar para as relações e, não, para o rótulo de uma lata de conserva que não espelha seu conteúdo, mas que é defendido como modelo único e absoluto por um determinado grupo político.

“Família, família
Cachorro, gato, galinha
Família, família
Vive junto todo dia
Nunca perde essa mania
Família é, família á
Família”

CHARGE



DIREITA

O Estado que não cabe no orçamento

Arthur Atavila Casadei - Advogado



O debate sobre responsabilidade fiscal voltou ao centro da arena política brasileira. O país atravessa mais um ciclo de expansão de gastos públicos, sob o argumento de reconstrução nacional e fortalecimento do Estado. O discurso é conhecido. O problema permanece econômico.

O atual governo ampliou despesas, expandiu programas e reforçou investimentos públicos como estratégia de crescimento. A premissa é que o gasto impulsiona a atividade econômica. A experiência brasileira, contudo, demonstra que aumento permanente de despesa sem reformas estruturais profundas resulta em pressão fiscal, elevação da dívida e instabilidade.

Dívida elevada cobra seu preço. O Brasil convive com taxas de juros estruturalmente altas, em grande parte como reflexo do risco fiscal. Quanto maior a dívida pública e maior a incerteza sobre sua trajetória, maior o prêmio exigido pelo mercado para financiar o Estado. O resultado é uma economia permanentemente tensionada por crédito caro.

Juros elevados produzem um efeito direto sobre o investimento produtivo. Se o retorno médio esperado de crescimento das empresas é inferior ou próximo à taxa básica de juros, o capital migra para aplicações financeiras de baixo risco. O investidor racional compara risco e retorno. No Brasil, investir na economia real implica enfrentar burocracia, instabilidade regulatória e uma das piores percepções de segurança jurídica entre economias relevantes. Se, além disso, o retorno não supera o juro oferecido pelo próprio governo, o desincentivo é evidente.

Nesse cenário surge a reforma tributária, apresentada como marco histórico de simplificação. A criação da CBS federal e do IBS subnacional unifica tributos e adota modelo de IVA dual. Do ponto de vista técnico, a simplificação reduz cumulatividade e melhora a racionalidade do sistema. Contudo, é preciso destacar um dado central: trata-se de uma reforma integralmente baseada na tributação do consumo.

A reforma não altera de forma estrutural a tributação sobre renda ou patrimônio. Ela reorganiza e consolida impostos incidentes sobre bens e serviços. Em termos práticos, tributa-se aquilo que as pessoas consomem. E consumo, especialmente no Brasil, é proporcionalmente maior entre os mais pobres.

Famílias de baixa renda comprometem quase toda sua renda com despesas essenciais. Alimentação, transporte, energia e serviços básicos absorvem parcela significativa do orçamento. Já as camadas de maior renda conseguem poupar e investir parte considerável do que recebem. Quando a carga tributária incide predominantemente sobre consumo, o impacto relativo recai com mais intensidade sobre quem consome a totalidade do que ganha. A promessa de devoluções parciais via cashback social busca mitigar esse efeito regressivo. No entanto, mecanismos compensatórios não alteram a natureza estrutural do modelo. A base da arrecadação continua sendo o consumo. E tributar consumo, em economias desiguais, exige cautela redobrada.

O ponto crítico torna-se ainda mais relevante quando combinado com a expansão de gastos públicos. Se o Estado cresce e necessita de mais arrecadação, a tendência natural é elevar a alíquota de um sistema já concentrado no consumo. Simplificação, nesse contexto, pode significar apenas maior eficiência arrecadatória.

Reforma tributária sem reforma administrativa e sem contenção do crescimento das despesas corre o risco de se transformar em instrumento sofisticado de ampliação da carga tributária. O discurso da neutralidade fiscal precisa ser observado na prática, não apenas na redação constitucional.

A direita sustenta que crescimento sustentável depende de disciplina orçamentária, ambiente de negócios previsível e incentivos à produtividade. Um sistema tributário simplificado é desejável. Mas simplificação sem redução do peso estatal não resolve o problema estrutural brasileiro.

O histórico do país demonstra que ciclos de expansão fiscal são seguidos por ajustes severos. A dívida pública pressiona juros, encarece crédito, reduz o horizonte de planejamento empresarial e limita investimentos privados. O setor produtivo responde com cautela. O contribuinte absorve o custo.

A questão não é negar políticas sociais, mas reconhecer limites econômicos objetivos. Uma reforma concentrada no consumo, combinada com expansão de gastos e juros persistentemente elevados, exige debate transparente sobre quem financia o Estado e quem arca com os efeitos do desestímulo ao investimento.

Responsabilidade fiscal não é rigidez ideológica. É condição de estabilidade econômica. Tributar consumo pode ser tecnicamente eficiente. Mas eficiência arrecadatória não deve ser confundida com justiça distributiva, nem com crescimento sustentável.

O Brasil precisa decidir se a reforma será instrumento de modernização econômica ou mecanismo de consolidação de um Estado cada vez mais custoso. Simplificar é necessário. Equilibrar é indispensável.

Posse da nova coordenação da bancada gaúcha reúne prefeitos, parlamentares e lideranças do RS

A posse do deputado federal Afonso Hamm como novo coordenador da bancada do Rio Grande do Sul no Congresso Nacional, na terça-feira (24/02), reuniu uma forte mobilização política e municipalista em Brasília. Prefeitos, vereadores, deputados federais e estaduais participaram da reunião que marcou o início de uma nova fase de articulação da bancada em defesa das prioridades do estado.

Hamm assume a coordenação no lugar do deputado federal Marcelo Moraes e dividirá a condução dos trabalhos com a deputada federal Daiana Santos (PCdoB), que passa a atuar como coordenadora adjunta. Em seu discurso de posse, o parlamentar destacou a importância da união entre diferentes posições políticas para fortalecer a atuação da bancada em Brasília.

A cerimônia contou com a presença de lideranças municipais de várias regiões do Rio Grande do Sul, além da presidente da Federação das Associações de Municípios do Rio Grande do Sul (Famurs), Adriane Perini, reforçando o peso do municipalismo na agenda da bancada. Durante a fala, Hamm afirmou que a coordenação terá como foco ampliar a articulação política do estado no Congresso Nacional, priorizando pautas estratégicas ligadas ao desenvolvimento regional, ao fortalecimento dos municípios e à busca por mais recursos e investimentos para o Rio Grande do Sul. “Não podemos continuar andando de chapéu na mão; precisamos de acesso a recursos estruturantes para garantir a dignidade das famílias gaúchas”.

Em seu quinto mandato como deputado federal, Hamm assume a coordenação com o desafio de alinhar a bancada em torno das principais demandas do estado e reforçar o protagonismo do Rio Grande do Sul nas decisões nacionais que impactam diretamente os municípios e a população gaúcha.



Busca e apreensão aconteceu em cinco locais da cidade, incluindo gabinetes dos vereadores no Legislativo

Parlamentares que assumiram ajudaram a aprovar o orçamento

Dois vereadores são afastados com suspeita de envolvimento em rachadinha

Após a deflagração da operação “Vantagem Indevida”, realizada pela Polícia Civil na manhã de quinta-feira (19/02), para apurar a suposta prática de “rachadinha” na Câmara de Vereadores de São Gabriel, novas movimentações marcaram o cenário político local.

A investigação aponta para o possível envolvimento de dois vereadores e dois servidores do Legislativo municipal em um esquema que consistiria na exigência de devolução de parte dos salários de funcionários nomeados para cargos comissionados (CCs) ou funções específicas. Além de buscas e apreensões, a Justiça determinou o afastamento cautelar dos vereadores Elson Amilton da Silva Teixeira e Rodrigo Cardoso Machado, ambos do PDT, e dos servidores investigados, Mário Sérgio de Freitas Pinto e Jorge Luiz Correa Estavam, enquanto durar a apuração. Também foi imposta a proibição de acesso às dependências da Câmara e de contato com testemunhas ou demais envolvidos no caso. O caso segue sob apuração.

Com o afastamento dos parlamentares investigados, vereadores suplentes foram convocados e já assumiram as cadeiras no Legislativo. Tomaram posse Giovana Gonçalves e Luciano Arrussul, que passaram a integrar oficialmente a Câmara Municipal.

As manifestações públicas dos envolvidos e de seus re-

presentantes legais continuam sendo feitas principalmente por meio das redes sociais. As defesas reiteram confiança na apuração conduzida pela Polícia Civil e no trabalho do Poder Judiciário, ressaltando que os fatos serão esclarecidos no decorrer do processo, que tramita sob sigilo de justiça.

PDT VOTA COM O GOVERNO

A primeira sessão legislativa após as mudanças na composição da Casa foi marcada pela votação do orçamento para o exercício de 2026. Os vereadores que assumiram as cadeiras, Giovana Gonçalves e Luciano Arrussul, votaram favoravelmente à aprovação da matéria.

A postura da bancada do Partido Democrático Trabalhista (PDT) ganhou destaque em publicação feita pelo prefeito Lucas Menezes em suas redes sociais. Na manifestação, o chefe do Executivo elogiou a posição adotada pelos parlamentares, afirmando que ambos demonstraram responsabilidade ao pensar no bem coletivo e na continuidade administrativa do município.

O orçamento aprovado estabelece as diretrizes financeiras para o ano de 2026, contemplando áreas como saúde, educação, infraestrutura e serviços públicos. A votação é considerada estratégica para garantir o funcionamento da máquina pública no próximo exercício.



Afonso Hamm é o novo coordenador da bancada gaúcha

Prefeito recebe deputado Pedro Westphalen e busca apoio para a Santa Casa de Caridade

Na tarde de quinta-feira (19/02), o prefeito Lucas Menezes recebeu o deputado federal Pedro Westphalen para uma reunião institucional voltada ao fortalecimento de parcerias e à busca de alternativas para a área da saúde.

O encontro teve como principal pauta a situação da Santa Casa de Caridade, que enfrenta desafios administrativos e financeiros e está sob intervenção do Município. Durante a reunião, o prefeito apresentou ao parlamentar um panorama detalhado da realidade do hospital, destacando a necessidade de apoio político e de articulação junto aos governos estadual e federal para garantir a manutenção dos atendimentos à população.

Pedro Westphalen colocou seu mandato à disposição de São Gabriel e afirmou que pretende auxiliar diretamente em ações de socorro à Santa Casa, atuando na interlocução para captação de recursos e encaminhamento de demandas prioritárias. Ele retornará a São Gabriel no mês de abril para o aniversário da cidade onde pretende visitar o hospital pessoalmente. Além disso, o deputado também quer tratar de demandas voltadas ao agronegócio devido a crise enfrentada pela maioria dos produtores.

COMO FUNCIONARIA O ESQUEMA

Conforme apurado pela Polícia Civil, servidores nomeados para determinadas funções seriam obrigados a repassar parte do valor adicional recebido em razão do cargo. A chamada “contrapartida” teria sido exigida como condição para permanência nas funções.

Depoimentos colhidos ao longo da investigação indicam que os repasses teriam ocorrido tanto em dinheiro quanto por meio de transferências eletrônicas. A Polícia Civil também aponta indícios de intermediação de valores por parte de servidores investigados.

Além das buscas e apreensões, a Justiça determinou o afastamento cautelar dos vereadores Elson Amilton da Silva Teixeira e Rodrigo Cardoso Machado, ambos do PDT, e dos servidores investigados, Mário Sérgio de Freitas Pinto e Jorge Luiz Correa Estavam, enquanto durar a apuração. Também foi imposta a proibição de acesso às dependências da Câmara e de contato com testemunhas ou demais envolvidos no caso.

Segundo a decisão judicial, as medidas são temporárias e têm como objetivo preservar a investigação e evitar eventual interferência na coleta de provas. O inquérito segue em andamento e, conforme a Polícia Civil, novas diligências poderão ser realizadas. Os investigados poderão apresentar suas defesas no decorrer do processo.

Vereador Ladislê Teixeira destina R\$ 304 mil em emendas para reduzir filas de exames na Saúde

O vereador Ladislê Teixeira protocolou indicações de emendas impositivas ao orçamento municipal, todas destinadas à área da saúde e com aplicação direta na Secretaria Municipal da Saúde. A iniciativa tem como foco principal auxiliar a população que aguarda na fila por exames e enfrenta dificuldades para conseguir atendimento.

Ao todo, foram indicados R\$ 304 mil, com destinação específica para a compra de exames de diagnóstico por imagem, considerados essenciais para a definição de tratamentos e encaminhamentos médicos. A distribuição dos recursos ficou definida da seguinte forma: R\$ 100 mil para exames de Tomografia; R\$ 104 mil para exames de Ressonância Magnética; R\$ 100 mil para exames de Ultrassonografia.

As emendas impositivas garantem que o valor indicado pelo vereador seja obrigatoriamente executado pelo Poder Executivo, conforme previsto na legislação orçamentária. As indicações integram o orçamento que será votado nos próximos dias pela Câmara Municipal, com previsão de pagamento ainda no exercício de 2026. Segundo Ladislê Teixeira, a destinação dos recursos é uma forma concreta de contribuir para a redução das filas de espera, problema que atinge diretamente moradores que dependem exclusivamente do sistema público de saúde. O parlamentar destacou que muitos pacientes aguardam por meses (ou até anos) para realizar exames fundamentais para diagnóstico e início de tratamento.



Vereador Ladislê Teixeira



Audiência, na Câmara de Vereadores, contou com a presença de representantes da Santa Casa e Sindicato

Audiência revela que dívida da Santa Casa se aproxima de R\$ 100 milhões

A audiência pública realizada na noite desta quinta-feira (19/02), na Câmara de Vereadores, trouxe à tona um dado que causou forte repercussão: a dívida da Santa Casa de Caridade de São Gabriel está próxima de R\$ 100 milhões.

O valor atualizado, apresentado durante a reunião, é significativamente superior ao montante divulgado no ano passado, quando uma auditoria apontava um passivo de pouco mais de R\$ 57 milhões. A diferença de mais de R\$ 40 milhões chamou a atenção dos vereadores e da comunidade presente, ampliando os questionamentos sobre a real situação financeira da instituição após a intervenção.

Apesar de ser um dos temas mais debatidos no município, principalmente nas redes sociais, a participação popular foi pequena, contrariando a expectativa de grande presença no plenário.

A interventora Josiane Gabriel não compareceu à audiência em razão de compromissos previamente agendados. Ela foi representada pela advogada Chaiane Ramos, que participou da reunião em seu nome e respondeu aos questionamentos dentro das informações às quais tinha acesso.

A reunião contou ainda com a presença dos vereadores Eder Barbosa e Moisés Marques, este último presidente do Poder Legislativo.

Para o vereador Ladislê Teixeira, que organizou a audiência pública, os problemas que continuam sendo relatados não estão ligados apenas à dívida histórica,

mas à condução administrativa atual. Segundo o parlamentar, as dificuldades enfrentadas por pacientes e funcionários demonstram falhas claras de gestão. Ele citou relatos de médicos que teriam se recusado a atender, profissionais de sobreaviso que não comparecem quando acionados, funcionários que afirmam não ter recebido férias e pacientes que aguardaram até 10 horas por atendimento no Pronto Socorro. “Isso é problema de gestão”, afirmou.

Para Ladislê, pagar salários em dia não pode ser considerado avanço. “Isso não é melhoria, é o básico. Salário é pago com recursos do SUS. Se o dinheiro entra, tem que pagar. O que falta é gestão eficiente”, declarou.

A audiência também foi marcada por momentos de forte emoção com a manifestação da viúva do jornalista João Pedro Machado Lemos, Juliani Murad, que compareceu acompanhada dos filhos.

Ela afirmou que não permitirá que a morte do marido se transforme apenas em estatística. Em um depoimento que sensibilizou os presentes, declarou: “O PA não é a porta de entrada para quem precisa de atendimento. Está sendo a porta de saída”, referindo-se a casos que terminaram em óbito e que, segundo familiares, ainda aguardam esclarecimentos.

A audiência terminou sem respostas concretas sobre a evolução da dívida ou prazos para solução dos problemas apontados. O novo valor divulgado, no entanto, amplia a pressão por transparência e medidas efetivas para reequilibrar as contas e restabelecer a confiança da comunidade na Santa Casa.

Obstetra destaca cuidados no Pré-Natal de Risco Habitual em reunião técnica realizada para profissionais da Rede Pública de Saúde

A obstetra Paula Salatino conduziu, na manhã desta terça-feira (24/02), uma reunião técnica voltada aos cuidados no pré-natal de risco habitual, reforçando a importância da qualificação permanente das equipes de saúde em São Gabriel.

O encontro foi promovido pela Secretaria Municipal de Saúde e reuniu médicos das UBS/ESF do município, além de lideranças da área da saúde.

Paula Salatino destacou pontos fundamentais para garantir um acompanhamento seguro e eficaz das gestantes, entre eles a estratificação e reclassificação do risco gestacional, a periodicidade correta das consultas conforme a idade gestacional e a solicitação adequada de exames em cada trimestre.

A médica também enfatizou a importância da identificação precoce de sinais de alerta, do encaminhamento oportuno para o pré-natal de alto risco quando necessário e da responsabilidade compartilhada entre os serviços de saúde na prevenção de óbitos maternos, infantis e fetais.

O secretário municipal de Saúde, Ricardo Coirol, ressaltou que o fortalecimento da rede de atenção e a atuação integrada das equipes são estratégias essenciais

para a melhoria dos indicadores de saúde no município. Também estiveram presentes a coordenadora municipal de Saúde, Saionara Marques, e a coordenadora da Enfermagem da Atenção Básica, Letícia Lemos.

Ao final da reunião, foi reforçada a necessidade de registros completos em prontuário, vigilância ativa das gestantes e comunicação eficiente entre a Atenção Primária e os serviços de referência, garantindo cuidado humanizado e oportuno às futuras mães.



PILCHE
estilo em couro
Avenida das Acácias, 171 - Bairro Jardim Europa
Telefones (55) 3232.2896 e (55) 99964.5959

Jarau Pneus
Firestone
55 3232 4922
SÃO GABRIEL Telefone (55) 9 9956 5044
Av. Antônio Trilha, 1616 jarausaogabriel@hotmail.com

Curso de Soldagem fortalece qualificação da mão de obra em São Gabriel

Com foco na geração de oportunidades e no fortalecimento da mão de obra local, teve início na última segunda-feira (23/02) o Curso de Soldagem MAG e Eletrodo Revestido, que segue até o dia 26 de março, sempre no período noturno, das 18h30 às 22h30. Ao todo, 21 alunos participam da capacitação.

Promovido pela Prefeitura de São Gabriel, por meio da Secretaria de Planejamento, Gestão e Desenvolvimento Econômico, em parceria com o Serviço Nacional de Aprendizagem Industrial (SENAI), o curso representa uma ação concreta voltada à qualificação profissional e à ampliação das oportunidades de inserção no mercado de trabalho.

As aulas acontecem na unidade móvel do SENAI, instalada na rua dos fundos do Estádio Municipal. A estrutura é totalmente equipada e oferece um ambiente moderno e adequado para o desenvolvimento das ativi-

dades teóricas e práticas, garantindo aos participantes contato direto com equipamentos e técnicas utilizadas no setor industrial.

A capacitação integra o Programa RS Qualificação Recomeçar, iniciativa do Governo do Estado do Rio Grande do Sul voltada à formação de trabalhadores para atender às demandas de setores estratégicos da economia. O curso conta com financiamento estadual, por meio da Secretaria de Trabalho e Desenvolvimento Profissional (STDP), além do apoio da Administração Municipal.

Durante a formação, os alunos desenvolvem habilidades técnicas fundamentais, como regulagem de equipamentos, execução de cordões de solda, preparação de materiais, leitura e interpretação de desenho técnico e aplicação das normas de segurança no trabalho, competências essenciais para atuação em indústrias, metalúrgicas e empresas do setor de manutenção.

VERÃO EXIGE CUIDADOS ESPECIAIS COM OS CABELOS

Os impactos do verão na saúde dos fios

Durante o verão, os cabelos ficam mais expostos a fatores que comprometem sua saúde. O sol intenso, o calor excessivo, o contato frequente com a água do mar e da piscina, além do aumento do suor, contribuem para o ressecamento, a perda de brilho e a fragilidade dos fios.

Esses efeitos se tornam ainda mais evidentes em cabelos com coloração, especialmente os loiros, que seguem como uma das principais tendências da estação e exigem cuidados redobrados para manter a cor, o brilho e a integridade da fibra capilar.

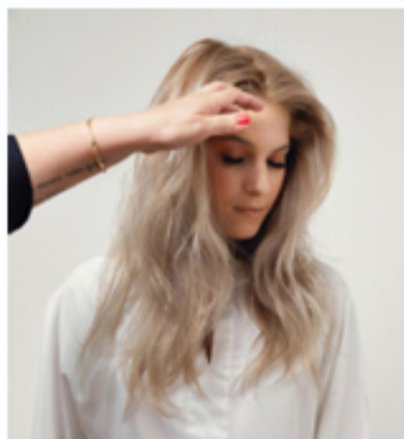

Manter a cor também é cuidar da saúde do cabelo

Escolher uma coloração não envolve apenas estética. No verão, manter a cor bonita está diretamente ligado à saúde dos fios. Cabelos coloridos tendem a sofrer mais com o ressecamento e o desbotamento, o que reforça a importância de tratamentos que preservem a pigmentação e a estrutura capilar, garantindo um visual equilibrado e duradouro.

Nesse cenário, a avaliação profissional se torna essencial. No MH Salão de Beleza, o cuidado com a cor vai além do resultado imediato, considerando a saúde do fio e a manutenção ao longo do tempo. A proposta é orientar escolhas e tratamentos que respeitem cada cabelo, especialmente durante o verão.



R. Barão de São Gabriel, 905



MH como aliado nos cuidados de verão

O Dia da Beleza no MH integra a rotina de atendimentos do salão e já é conhecido por oferecer cuidado completo dos fios, com tratamentos adequados e acompanhamento profissional.

A proposta reforça a importância de manter os cabelos bem cuidados ao longo do ano, especialmente no verão, quando a exposição ao sol e ao calor exige atenção redobrada.

SUBVERSA

General Mallet, 526 Fone 3232.1807

Ana Paula Ross
Clínica Geral
Especialista em Ortodontia

55.3232.8013
55.99979.6911

Barão de São Gabriel, 709 Centro

ÓTICA RICARDO
A SUA VISÃO

Viaje para Gramado - RS com a Ótica Ricardo

Suas férias de inverno estão garantidas!

Hotel pago + acompanhante + mil reais para despesas

INFORMAÇÕES NA DESCRIÇÃO DO POST

TRIBO
SINCE 2003

Tribo na sua casa

Gostaria de escolher suas roupas no conforto do seu lar? Entre em contato que levamos até você!

(55) 99966-2612

TIARAJÚ
CHOCOLATE CASEIRO DE SÃO GABRIEL

FONE: (55) 3232 4866
www.tiarajuchocholate.com.br



**ASSOCIAÇÃO
COMERCIAL E INDUSTRIAL
DE SÃO GABRIEL**
Fundada em 9 de junho de 1931

**Avenida Júlio de Castilhos, 46
Telefone (55) 3232.5090**



HANGAR73
PIZZA & BURGER

55.3232.2149



GRÁFICA
SANTA TEREZINHA
IMPRESSOS E CARIMBOS

3232 4955 - 3232 4832

Tigre, 2086 - São Gabriel - RS | E-mail: grafica.santaterezinha@ho



SAGAVE

Veículos novos e usados
Representante Pampeiro S/A
Av. Antônio Trilha, 1685
Fone (55) 3232.5700

**PREÇOS ESPECIAIS PARA
PRODUTOR RURAL E CNPJ.**

Os melhores semi novos. A menor taxa de juros.
SAGAVE, 35 ANOS. Nessa você pode confiar.

**CELEBRANDO CONEXÕES
QUE NOS FORTALECEM E NOS UNEM**



unifique 5G Sygo

RAINHA DOS 180 ANOS

A Prefeitura de São Gabriel promove, com organização da Office Model's Agence e patrocínio master do Banrisul, o Concurso Rainha dos 180 Anos, evento que integra a programação comemorativa do município e celebra a beleza, a cultura e a história gabrielsense. A vencedora receberá premiação de R\$ 2,5 mil, enquanto as duas princesas serão contempladas com R\$ 1 mil cada. A melhor torcida será premiada com R\$ 500 e troféu.

As inscrições seguem até o dia 2 de março, na Loja Dullius. No dia 4 de março, as candidatas serão apresentadas à sociedade durante coquetel no Palácio Plácido de Castro. Já a escolha da corte ocorre no dia 7 de março, às 20h, na Praça Dr. Fernando Abbott. A programação da noite contará com show de Xandinho e Banda, além de participações especiais de Betinho e Eveline Melo. A corte eleita participará dos festejos oficiais vestindo trajes típicos assinados pelo estilista Flávio Soares.



banrisul
APRESENTA

**Rainha
dos 180 anos
de São Gabriel**

R\$ 5.000,00 em prêmios!

Inscrições até dia 2 de março de 2026 na
Loja Dullius - R. Duque de Caxias, 108

WhatsApp para
mais informações: 55 99217 8020
ou 55 996431534

Evento será no dia 07/03, às 20h, na Praça Dr. Fernando Abbott

DIREITO É FATO



**EICHENBERG
LOBATO ABREU
& ADVOGADOS ASSOCIADOS**

Responsabilização de sócios sem poder de gestão e os limites definidos pela jurisprudência

Decisão recente do Tribunal Regional Federal da 3ª Região reafirmou que a responsabilização pessoal de sócios depende da demonstração de atuação efetiva na administração ou de participação direta nos atos que originaram a obrigação discutida.

O colegiado reconheceu que a simples condição de sócio formal não é suficiente para imputação pessoal quando as provas indicam ausência de ingerência na gestão, inexistência de poder decisório e limitação concreta de atuação dentro da estrutura societária. A conclusão reforça premissa central do Direito Societário contemporâneo, a distinção entre titularidade do capital e exercício de funções administrativas.

No Superior Tribunal de Justiça, a delimitação da responsabilização pessoal de sócios e administradores tem sido construída a partir da exigência de vínculo entre a pessoa física e a prática de atos de gestão. No julgamento do REsp 1.900.843, a Terceira Turma afirmou que a aplicação da teoria menor da desconsideração da personalidade jurídica não autoriza a responsabilização automática de sócio que não exerça funções administrativas.

O entendimento, relatado pelo ministro Ricardo Villas Bôas Cueva, destaca que a responsabilização pessoal exige demonstração de participação, ainda que culposa, na condução dos atos de gestão que deram origem ao dano ou à obrigação discutida.

Sob a ótica societária, a jurisprudência sinaliza que a análise não se limita ao contrato social, mas envolve a verificação da realidade organizacional da empresa.

Tribunais têm valorizado elementos como quem exerce representação perante terceiros, quem define estratégias, quem controla rotinas financeiras e fiscais e como se distribuem as decisões relevantes. Tal abordagem funcional aproxima o debate da governança corporativa e evidencia que a coerência entre estrutura formal e prática operacional se tornou fator determinante para delimitar responsabilidades.

Nesse contexto, boas práticas de governança assumem papel preventivo relevante. Entre os aspectos jurídicos mais sensíveis estão a definição expressa de administradores e alçadas, a formalização de delegações de poderes, a manutenção de registros de deliberações societárias, a separação entre sócios investidores e gestores, além de políticas internas que evidenciem fluxos decisórios e controles.

A tendência jurisprudencial indica que a responsabilização pessoal seguirá vinculada à efetiva atuação na gestão, razão pela qual a organização societária, quando estruturada de forma consistente e documentada, torna-se elemento central de mitigação de riscos.

Bruna da Costa Gomes

Conheça mais em
www.eiaadvogados.com.br
Instagram: @eichenberg_lobato_abreu_adv;
Linkedin: Eichenberg, Lobato, Abreu e Advogados Associados; Youtube: <https://www.youtube.com/c/eichenberglobatoabreuadvogadosassociados>



**AERO AGRÍCOLA
GABRIELENSE**

A segurança do sucesso de sua lavoura.
Rua General Mallet, 82
Fone 3232.5233 ou 3232.5844
Hangar: 3232.6433 ou 3232.4104



Assessoria Agrônômica
Giovane F. Jardim
CREA-RS 092581
Rua General Câmara, 503 Fone 99602.2606
e-mail fjar@terra.com.br

DNIT libera o trânsito para veículos pesados na ponte do Piraí, na Br-290

Após mais de um mês de restrições, o tráfego de veículos pesados foi liberado nesta quarta-feira (25/02) na ponte sobre o Arroio Piraí, no Km 422 da BR-290, em São Gabriel. A liberação foi confirmada pelo Departamento Nacional de Infraestrutura de Transportes (DNIT) e representa um importante alívio para o setor de transporte e para a economia local.

Desde o dia 13 de janeiro, caminhões e demais veículos de grande porte estavam proibidos de utilizar a ponte devido a danos identificados na estrutura, que comprometeram a segurança da travessia. Durante o período de bloqueio, os motoristas precisaram recorrer a um desvio de aproximadamente 23 quilômetros por estradas de chão, passando pelas localidades de Tiaraju e Pontes Brancas, o que gerou aumento de custos, atrasos nas entregas e desgaste dos veículos.

Com a nova liberação, o trânsito no local passa a operar em meia pista, no sistema de Pare e Siga, enquanto as obras de manutenção seguem sendo executadas. O DNIT orienta que os condutores redobrem a atenção ao trafegar pelo trecho, respeitando a sinalização e os limites estabelecidos.



O trânsito de veículos pesados ficou proibido por 44 dias

VIDEOMONITORAMENTO - Uma reunião realizada no final de janeiro, na sede da Associação dos Policiais Civis de São Gabriel (APOCISG), marcou mais um passo importante para a retomada e ampliação do projeto São Gabriel + Segura, que prevê o cercamento eletrônico do município como estratégia de combate, principalmente, aos crimes de furto e roubo.

O encontro foi organizado pelo delegado de polícia Daniel Severo e contou com a presença de presidentes de Associações de Moradores, do presidente da Uamosg, João Iturbide, do vereador Vagner Aloy (Maninho), policiais civis do setor de investigações, além de representantes da empresa DFensul, que assumiu a continuidade do projeto iniciado anteriormente pela empresa Qualitec.

Durante a reunião, foi lembrado que, no ano de 2017, após o lançamento do projeto, São Gabriel chegou a contar com mais de 300 câmeras de monitoramento instaladas. Atualmente, esse número é inferior a 200 câmeras em funcionamento, o que reforça a necessidade de reestruturação e expansão do sistema de vigilância eletrônica no município.

Restaurante Popular serve quase 50 mil refeições e mantém controle de qualidade

A Secretaria Municipal de Assistência Social segue reforçando o trabalho de fiscalização no Restaurante Popular com o objetivo de manter a qualidade dos serviços prestados à comunidade. Na semana passada, a secretária Ana Paula Scipioni Capiotti esteve no local acompanhada da nutricionista Alicia Lannes e do fiscal de contrato Renato Silveira para uma vistoria completa nas dependências.

O trabalho teve como foco verificar o funcionamento do serviço executado pela empresa Carlos Eduardo Wolski & Cia Ltda, responsável pela preparação e fornecimento das refeições. Durante a fiscalização, foram avaliados o atendimento ao público, a confecção dos alimentos, as condições de higiene, limpeza e organização da cozinha, além do cumprimento das normas contratuais.

Segundo a Secretaria de Assistência Social, a fiscalização periódica busca assegurar que a população atendida receba refeições de qualidade, preparadas dentro dos padrões sanitários e nutricionais exigidos, garantindo também a correta aplicação dos recursos públicos.

Em 2025, o Restaurante Popular serviu 45.643 refeições, evidenciando a importância do serviço para a população em situação de vulnerabilidade social. Para manter o funcionamento da estrutura e a oferta diária de alimentação, a Prefeitura Municipal, por meio da Secretaria de Assistência Social, investiu quase R\$ 560

mil ao longo do ano.

Durante a visita, a equipe conversou com usuários do restaurante, que relataram satisfação com o atendimento e elogiaram a qualidade das refeições servidas. O retorno positivo reforça a importância da fiscalização contínua e do acompanhamento técnico realizado pela Secretaria. Conforme a secretária Ana Paula Scipioni Capiotti, a atuação da equipe tem como principal meta garantir que o serviço mantenha o padrão de qualidade e atenda de forma digna e eficiente a população que depende do Restaurante Popular.



Mosquito não tira férias!

Mantenha a vigilância e elimine os focos de água parada





São Gabriel, Sexta-feira - 27 de fevereiro de 2026

O verão chega trazendo aquela energia leve que convida a viver mais ao ar livre, sentir o calor do sol e renovar os sorrisos. É tempo de cores intensas, de céu azul recordado por nuvens preguiçosas e de dias que parecem se estender para que possamos aproveitar cada instante. Nas praças, nas praias e até nas ruas da cidade, percebe-se um clima de alegria que contagia e aproxima as pessoas.

E, junto com o verão, pulsa o coração brasileiro: o Carnaval. Mais do que festa, ele é expressão cultural, encontro de gerações e oportunidade de celebrar a vida. Entre fantasias criativas, música vibrante e risadas espontâneas, cada momento se transforma em memória afetiva — seja no brilho dos desfiles, nos blocos animados ou nas pequenas reuniões entre amigos e família.

O sol que aquece também ilumina gestos simples: um passeio ao entardecer, o chimarrão compartilhado, a conversa que se prolonga sem pressa. São detalhes que, muitas vezes, dizem mais sobre felicidade do que qualquer grande acontecimento. O verão nos lembra da importância de desacelerar, valorizar o presente e agradecer pela beleza das pequenas cenas do cotidiano.

Que esta estação seja um convite à leveza, à esperança e à celebração. Entre o calor do sol e a alegria do Carnaval, que possamos colecionar fotos, histórias e sentimentos que aqueçam o coração durante todo o ano. Afinal, o verão passa, mas as memórias que ele cria permanecem iluminando nossos dias.

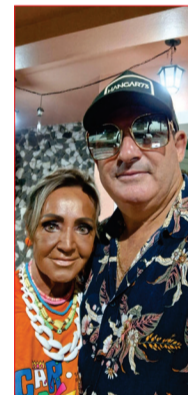
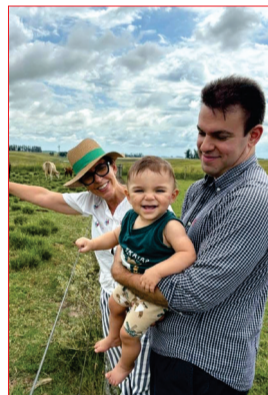
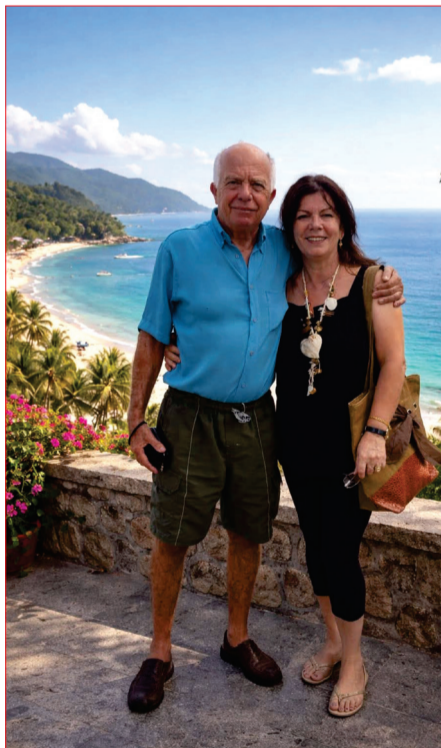
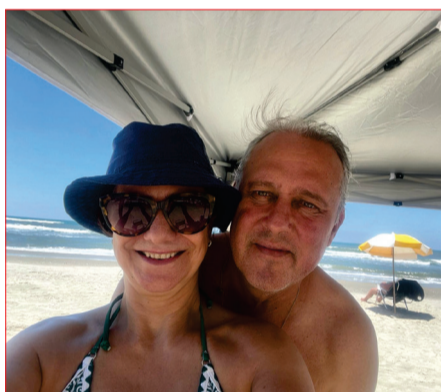
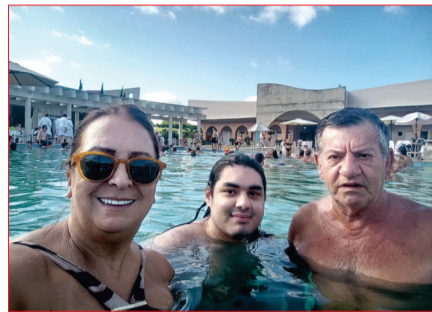

Teodoro Saibro JR

Corretor de Imóveis
CRECI 48830 CNAI 017784

51 99900 6472





Recordar é viver!

São Gabriel, Sexta-feira - 27 de fevereiro de 2026

Nesta edição, homenagearemos a minha amada tia SUELY BARBOSA de ABREU, filha de Emmanuel Fernandes Barbosa e Ritta Fernandez Barbosa. Nasceu em 7 de Abril de 1917, na cidade de Quaraí/ RS. Muito pequena veio morar em São Gabriel, juntamente com seus pais. Desde menina, demonstrou ser muito religiosa e fugia para trabalhar na Paróquia do Arcanjo São Gabriel, na qual pertencia às Filhas de Maria. Casou-se com o cirurgião Dirceu Menna Barreto de Abreu em 10 de Novembro de 1938. Desta união nasceram quatro filhas: Regina Helena, Carmen Lygia, Vera Maria e Vânia Lúcia, 17 netos, 42 bisnetos e 21 trinnetos. Fundadora, há 70 anos, da Liga Feminina de Combate ao Câncer de São Gabriel, juntamente com sua irmã Celina Barbosa Rodrigues e Zaira Astarita. Por vários anos, foi presidente do Roupeiro dos pequeninos, entidade destinada a amparar, com enxovais, recém-nascidos carentes. Seu "hobby" era pintura a óleo, trabalhos manuais como: tricô, flores em tecido e artesanato em geral. Anfitriã nata, adorava a casa cheia e recebia muito bem em sua residência ou na Estância São Miguel autoridades que visitavam São Gabriel, pessoas ligadas ao Exército Brasileiro e a sociedade gabrielsense como um todo, desde clube sociais a Entidades Carnavalescas. Sua vida foi dedicada à família e à assistência social. Faleceu aos 67 anos, sempre agradecendo a vida que teve como uma bênção divina e um amor imensurável à Nossa Senhora.



Suely Barbosa de Abreu



Suely Barbosa de Abreu com o esposo Dr. Dirceu Menna Barreto de Abreu no casamento da neta Claudia e do Guilherme.



Suely em um baile de carnaval



Exposição de quadros no Clube Caixeiral, junto com sua filha Regina Helena



Suely com a cantora Clara Nunes



O casal Suely e Dirceu no Debut da neta Maria Cândida (Candinha)



Suely e Dr. Dirceu no casamento da neta Claudia e Guilherme, com as netas Maria Beatriz, Maria Suely, Maria Cândida e seus esposos



O casal Dr. Dirceu e Suely com os netos: Dirceu, Leozinho, Claudia, Luiz Fernando, Ana Lucia, Flávio Augusto, Maria Cristina, Maria Cândida, Maria Suely, Carminha e Maria Beatriz.



Suely recebendo homenagem da Liga Feminina de Combate ao Câncer com sua irmã presidente da Liga Celina Barbosa Rodrigues



Na infância Suely e seu irmão Ruy Fernandez Barbosa



Suely, com seu esposo Dr. Dirceu, e suas quatro filhas, Regina Helena, Vera Maria, Vânia Lúcia e Carmen Lygia



Babasa, Suely, Nadir França Laureano, Sônia de Faria Cunha, Zaira Astarita, Nair Monzon, Monsenhor Henrique Rech e o pároco

Pós-Graduação

Por Tolerantes Dupla®
Musicoterapia Vibracional Integrada



MUSICOTERAPEUTAS MIRIÃ E ESTER CONCLUEM PÓS-GRADUAÇÃO EM MUSICOTERAPIA VIBROACÚSTICA EM SÃO PAULO

As musicoterapeutas Miriã Avila Ribeiro e Ester Avila Ribeiro Nunes concluíram, nesta semana, em São Paulo, a Pós-Graduação em Musicoterapia Vibroacústica, destacando mais um importante avanço na qualificação profissional na área da saúde.

A formação foi promovida pela Faculdade FGE em parceria com a CBM Educação, reunindo dias intensivos de aulas teóricas e práticas. O evento de encerramento contou com a participação da coordenadora da pós-graduação, a musicoterapeuta Viviane Magalhaes, conhecida nacionalmente como “Vivi daviola” e reconhecida no país como referência na Vibroacústica e reuniu musicoterapeutas de vários estados do Brasil.

A especialização aprofunda o uso terapêutico do som e da vibração, com aplicação clínica fundamentada na neurociência e na acústica. A Musicoterapia Vibroacústica compreende o som como fenômeno físico e biológico, partindo do princípio de que tudo vibra e que o organismo humano responde a esses estímulos de forma terapêutica.

Para Miriã e Ester, a conclusão do curso representa mais um passo no compromisso com a formação contínua e com a oferta de atendimentos éticos, responsáveis e cientificamente embasados.

As profissionais musicoterapeutas realizam atendimentos clínicos em São Gabriel e região, todos os dias da semana, inclusive feriados, atendendo Home Care, clínicas, hospitais e também no endereço: rua Sueli Barbosa de Abreu, 332, salas 1 e 2. Atendem também na modalidade on line. Os agendamentos podem ser feitos pelo WhatsApp (55) 99165-7613.



Conservatório Municipal recebe doação de piano

O Conservatório Municipal de Música Iza Meyer recebeu a doação de um piano alemão Boyen Berlin, da década de 1920, feita por uma família gabrielense em reconhecimento ao trabalho desenvolvido pela instituição em prol da música e da cultura no município. O coordenador do Conservatório, Gilnei Oliveira explica que o gesto solidário demonstra a valorização pelo ensino musical e fortalece a estrutura da instituição, que segue como referência na formação artística.

A doação foi realizada como forma de agradecimento pelos serviços prestados à população. O novo instrumento passa a integrar o acervo utilizado nas aulas, ampliando as possibilidades de aprendizado e prática para os alunos. Atualmente, o Conservatório conta com três pianos clássicos de marcas alemãs de renome, todos em perfeito estado de conservação e com manutenção em dia. Entre eles, destaca-se um dos instrumentos mais valiosos: um piano da tradicional marca Steinway & Sons, reconhecida mundialmente. Segundo registros históricos, pianos dessa mesma marca e modelo estavam entre os cinco instrumentos presentes no navio Titanic, o que evidencia a relevância e o valor cultural do acervo existente em São Gabriel.

O Conservatório Municipal Iza Meyer é o único no Rio Grande do Sul mantido integralmente por uma Prefeitura, fato que destaca o compromisso do município com a cultura, a educação e o acesso gratuito à formação musical. Em 2025, a instituição celebra 12 anos de atividades após sua reinauguração no Sobrado da Praça, consolidando-se como um dos principais espaços de ensino artístico da região. Atualmente, o Conservatório atende 191 alunos em todos os cursos oferecidos, sendo 62 somente no curso de piano,

“MENTE SÃ, CORPO SÃO”

Por Iashiny Minozzi

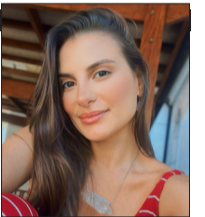

Tipo 5 - O Investigador ou Observador

O Tipo 5 do Eneagrama, conhecido como o Investigador, vive movido pelo desejo de compreender. Para ele, o mundo é um campo vasto de observação, análise e descoberta. Enquanto muitos se lançam diretamente às experiências, o 5 prefere primeiro observar, estudar, entender. Conhecimento é sua forma de segurança; compreender é sua maneira de se sentir preparado diante da vida.

Reservado e introspectivo, o Tipo 5 valoriza profundamente sua autonomia. Ele precisa de espaço (espaço físico, mental e emocional). Sua energia é preciosa e, muitas vezes, ele sente como se seus recursos internos fossem limitados, por isso tende a economizar envolvimento, palavras e até emoções. Não é frieza, mas uma forma de autopreservação. Entre seus pontos positivos estão a clareza mental, a capacidade de concentração, a objetividade e uma curiosidade quase infinita. O 5 consegue mergulhar em temas complexos com profundidade admirável, tornando-se especialista naquilo que desperta seu interesse. Sua mente é estratégica, investigativa e perspicaz. Quando compartilha seu saber, oferece ao mundo lucidez e sabedoria. Tem força interior serena. Não é facilmente balanceado pela opinião dos outros. Paciente, bom ouvinte, perceptivo. Ouve o que é dito sem exagerar. Bastante claro, pensador, sabe organizar, sintetizar, é perspicaz, filósofo, bastante honesto, tolerante, não julga. Permanece calmo em crise. Rica vida interior, valoriza muito o espaço pessoal e respeita o espaço do outro. Unido aos sentimentos, é pessoa de compaixão, compreensão e empatia. Criativo, desapegado, discreto, sigiloso, bastante objetivo. Tem uma visão global e não fica distraído pelos detalhes. Gosta de processos e sempre vai até o fim. É muito tolerante. Na amizade é fiel, suave e pacífico. Torna-se sábio unindo cabeça e coração.

No entanto, essa mesma tendência à observação pode se transformar em isolamento. Em desequilíbrio, o Tipo 5 pode se afastar das relações, evitar intimidade por medo de invasão e viver mais na mente do que na experiência concreta. Pode acumular conhecimento sem agir, analisar excessivamente e desconectar-se das próprias emoções. A retenção de energia, de sentimentos, de participação, torna-se uma forma de proteção, que pode gerar solidão.

O crescimento do Tipo 5 acontece quando ele percebe que não precisa se retirar para estar seguro. Ao integrar qualidades do Tipo 8, desenvolve mais presença, assertividade e ação. Aprende que possui recursos suficientes, que pode confiar na própria capacidade e que compartilhar não o empobrece, ao contrário, o fortalece. Quando se permite sentir, participar e se envolver, sua inteligência ganha vida e calor humano.

Em equilíbrio, o Tipo 5 torna-se uma presença serena e sábia. Alguém que observa com profundidade, mas também vive com coragem. Descobre que não é apenas mente, é também coração, corpo e experiência.

Frase motivadora:

“Você não precisa se proteger do mundo para compreendê-lo, sua presença já é suficiente.”
Com amor e carinho, Iashiny Minozzi. @iashinyminozi



ARQ DECOR
ARQUITETURA E DECORAÇÃO



Arq. Renata Altíssimo
Loja de decoração em geral

Arquitetura e decoração de interiores

Rua Damásio Trindade, 196
Vila dos Bancários
Cel 99964.7108 e F. 3232.7425

LABORATÓRIO SIQUEIRA DE VARGAS

Diagnóstico Laboratório

DR. ANDRINE SIQUEIRA DE VARGAS

Responsável Técnico: Biomédico - CRBM 51646 Patologista Clínico

Coleta domiciliar. Atendimento particular, Sindicatos, Prefeitura, Fusex e Ipê. Cauzzo, Vidamed, Previtta, e PróSaúde. Exames Toxicológico e DNA.

General Marques, 230 (Próximo a Santa Casa)
Fone 3232.9168 e 99926.6047

Médica

SANDRA WEBER

CRM 16141

Av. Celestino Cavalheiro
520 - Fone 3232 2488

CARDIOLOGISTA - RQE 16517



FATOS PELO MUNDO

Por Teodoro Saibro Junior



CARNAVAL PELO MUNDO

Pode até parecer que o Carnaval é uma festa exclusiva do Brasil, mas a verdade é que eventos semelhantes também acontecem em diferentes países do mundo, em datas variadas. Cada lugar tem suas particularidades. Em Barbados, por exemplo, o festival "Crop Over" surgiu para celebrar a colheita de cana-de-açúcar no século XVIII. Já em Anguilla, a festa relembra a emancipação dos escravos em 1834. Em Londres, o Notting Hill Carnival é celebrado no verão do Hemisfério Norte, no fim de agosto, e tem até bandas brasileiras entre as atrações.

Abaixo, confira 13 destinos no mundo com festas carnavalescas

1. TRINIDAD E TOBAGO

As festividades em Trinidad e Tobago começam após o Natal e terminam na Quarta-feira de Cinzas, com o ápice na segunda e terça-feira de Carnaval. Os foliões tomam as ruas vestindo fantasias com penas, miçangas e glitter, dançando ao som de ritmos afro-caribenhos, soca e calipso. Tudo começa com o J'ouvert na madrugada da segunda-feira de Carnaval (neste ano em 16 de fevereiro), evento que é marcado por participantes cobertos de tinta, lama e óleo nas ruas. O objetivo é lembrar a população de sua resiliência e criatividade. Depois, a festa segue ao longo dos dois dias.

2. JAMAICA

O Carnaval na Jamaica é uma combinação de shows e bailes, que se concentram principalmente em Kingston. Em 2026, o ápice da festividade será no dia 12 de abril, mas a animação começa na semana anterior e continua na semana seguinte. A festa também é marcada por fantasias, festas ao som de soca e dancehall, por exemplo, e muita cor e brilho. Neste ano, os foliões podem selecionar um dos três "blocos" para participar: o GenXS, com tema "Infinito"; YardMas, com tema "Galeria"; e Xodus, com tema "Olymix".

3. BARBADOS

A festa mais popular de Barbados é chamada de "Crop Over". O evento de verão dura cerca de seis semanas, entre julho e agosto, e tem origem nos anos 1780, quando o país era um grande produtor de açúcar. Naquela época, o final da temporada da cana-de-açúcar era marcado por uma celebração por mais uma colheita bem-sucedida, o "Crop Over". O festival começa com a gala de abertura e a entrega das últimas canas, além da coroação do Rei e da Rainha do evento. As festividades ainda incluem o Cohobblopot, um espetáculo em que os integrantes das bandas Kadooment exibem seus trajes.

4. ANGUILLA

O Festival de Verão de Anguilla acontece entre o final de julho e início de agosto, mas tem como ponto central a "August Monday" (primeira segunda-feira de agosto), dia em que se comemora a emancipação dos escravos em 1834. Os eventos desse período incluem corrida de barcos, concursos de beleza, competição de Rei do Calipso, apresentações musicais, j'ouvert e desfiles em que dançarinos fantasiados se apresentam nas ruas.

5. BARRANQUILLA (COLÔMBIA)

No mesmo calendário do Carnaval brasileiro, o Carnaval de Barranquilla, na Colômbia, tem início no sábado anterior à Quarta-feira de Cinzas. Com uma origem menos religiosa que outras cidades colombianas, Barranquilla adaptou a tradição carnavalesca com pouca presença dos elementos cristãos da festa - restando somente a parte da curtição. Lá, os gêneros musicais mais comuns são o fandango, a salsa e o merengue. A cidade natal de Shakira também possui algumas fantasias tradicionais, apesar de a população usar a criatividade na hora de criar trajes originais.

6. AMBATO (EQUADOR)

Celebrada na cidade de Ambato, no Equador, a Fiesta de la Fruta y de las Flores acontece entre fevereiro e março. Um terremoto atingiu a cidade em 1949 e, em uma tentativa de deixar de lado a tristeza causada pela

destruição, a população criou a festa com a presença de frutas, flores e manifestações artísticas pela cidade. Desfiles, bandas de músicos e uma "musa do carnaval", apelidada de Reina de Ambato, também fazem parte do evento.

7. ORURO (BOLÍVIA)

O Carnaval de Oruro, na Bolívia, recebeu esse nome após a colonização pelos espanhóis, mas a tradição já existia há séculos quando os europeus chegaram. A festa celebra Ñusta, uma espécie de musa da fertilidade para os povos andinos, que séculos mais tarde foi transformada na figura cristã da Virgem de Socavón. O evento, que acontece entre fevereiro e março, conta com a presença de grupos folclóricos e fantasias elaboradas por artesãos locais.

8. CARNAVAL DE QUEBEC (CANADÁ)

Na mesma época do Carnaval brasileiro, mas no hemisfério oposto, acontece o Carnaval de Quebec, na província de mesmo nome no Canadá. Também marcada por muita música e alegria, a festa tem um diferencial: o frio. Lá, o mascote é um boneco de neve chamado Bonhomme. Esculturas feitas de gelo e corridas de trenó são atrações do evento.

9. TORONTO (CANADÁ)

Também no Canadá, o "Caribana Toronto" é o maior Carnaval que celebra a cultura caribenha na América do Norte. Antes um evento de apenas três dias, a festa agora se estende por três semanas. O festival atrai foliões fantasiados que dançam, cantam e apreciam músicos tocando tambor de aço. Neste ano, as datas principais do Caribana vão de 30 de julho a 3 de agosto.

10. Nova Orleans (Estados Unidos)

A festiva Nova Orleans, no estado da Louisiana, é conhecida mundialmente pelo seu Mardi Gras. Semelhante ao conceito do Carnaval brasileiro, a festa acontece na véspera da Quarta-feira de Cinzas e marca o último banquete antes do início da quaresma. A festa, que dura aproximadamente cinco dias, conta com desfiles e música dos grupos conhecidos como Krewe, organizações sociais equivalentes às escolas de samba do Brasil.

11. CIDADE DO CABO (ÁFRICA DO SUL)

A África do Sul não fica de fora das festas de Carnaval. Na Cidade do Cabo, a festa remonta ao "Kaapse Klopse" (também chamado de Carnaval dos Menestréis da Cidade do Cabo) do século XIX. Ao longo dos anos, a tradição incorporou elementos africanos, europeus e de comunidades locais. Em geral, o Carnaval acontece em março e atrai turistas de vários lugares. Quem tiver a oportunidade de presenciar a festa vai encontrar desfiles de rua coloridos com dançarinos, músicos e artistas; carros alegóricos temáticos, que retratam a cultura, história e questões contemporâneas da África do Sul; peças teatrais que celebram a identidade sul-africana; esculturas e outras artes locais.

12. VENEZA (ITÁLIA)

O Carnaval de Veneza foi instituído como uma forma de extravasar antes do início da Quaresma. Conhecidos pela discrição, os venezianos escondiam os rostos por trás de máscaras e usavam a festa para esquecer os limites por alguns dias. Por ser comemorada em fevereiro, inverno no Hemisfério Norte, o traje do evento costuma ser composto por casacos, capas e peças térmicas. As máscaras, inspiradas em elementos do teatro, são um espetáculo à parte.

13. NOTTING HILL (REINO UNIDO)

Com direito a escolas de samba, o Notting Hill Carnival estreou nas ruas de Londres, na Inglaterra, nos anos 1960. A festa, que acontece no final de agosto no bairro de mesmo nome durante o verão europeu, conta com música, festas e fantasias. Um dos destaques são as bandas brasileiras, que foram introduzidas no Carnaval de Notting Hill em 1984 pela London School of Samba. Hoje, elas são uma das atrações mais populares do evento e apresentam coreografias e percussão ao vivo.

MUSEU GAÚCHO DA FEB - A Prefeitura de São Gabriel, por meio da Secretaria de Turismo, Esporte e Cultura, iniciou na quinta-feira (05/02) a revitalização do prédio sede do Museu Gaúcho da FEB. A obra contempla a reforma das paredes do lado norte e a recuperação completa do banheiro, com restauração de piso e paredes, além da substituição de itens como vaso sanitário e pia. A obra está orçada em aproximadamente R\$ 90 mil e está sendo executada por uma empresa terceirizada, contratada por meio de processo licitatório. A intervenção integra o projeto de recuperação do prédio histórico da antiga viação férrea, onde funciona o museu, aprovado com recursos da Lei Aldir Blanc. A iniciativa tem como principal objetivo assegurar a conservação do acervo histórico do Museu Gaúcho da FEB, que reúne peças, documentos e registros ligados à participação brasileira na 2ª Guerra Mundial. Durante a realização das obras, o Museu Gaúcho da FEB ficará fechado para visitação.

Teste seu Português

Ana Marta Focaccia



1. Maria comprou ----- gramas de mortadela.
() duzentas () duzentos
2. ----- aluno conseguiu resolver o problema.
() Nenhum () Nem um
3. Ele é um pesquisador -----.
() eminente () iminente
4. Desejo ---- todos um excelente final de semana.
() a () à
5. Ele ----- para outro país.
() emigrou () imigrou
6. Ela comprou dois carros -----.
() gelos () gelo
7. ----- muitos problemas na aula de hoje.
() Houve () Houveram
8. O projeto ainda é -----, mas promissor.
() incipiente () insipiente
9. O advogado defendeu o -----, alegando que ele não tinha conhecimento do crime, apesar de estar no mesmo local do fato.
() corréu () co-réu
10. A palavra SESQUICENTENÁRIO se refere a:
() seiscentos anos () cento e cinquenta anos

ATÉ A PRÓXIMA, QUERIDOS LEITORES!

Respostas: duzentos, nem um, eminente, a, emigrou, gelo, houve, incipiente, corréu, cento e cinquenta.

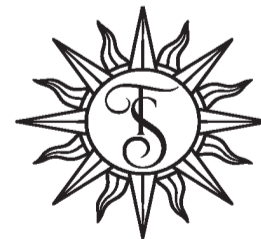

VINHAS E VINHOS

TERRAS DE SOLER

Instagram: @terrasdesoler

Teodoro Saibro JR

Corretor de Imóveis
CRECI 48830 CNAI 017784

51 99900 6472



DR. GERSON

Médico Nefrologista da Santa Casa de São Gabriel
CREMERS 18299 - RQE 11776

Dr. Gerson Barreto de Oliveira

○ Código

Dia destes dentro de um restaurante observei algo que fez com que minha máquina do tempo agisse rápido. Sentado, esperando ser atendido, observei uma cena que me remeteu direto para a Esquina Bianchetti na Bagé dos anos 1970.

Chegou um senhor de idade, entre os setenta e oitenta anos, de boina e já na porta de entrada a retirou da cabeça, sinal de respeito em pessoas dessa idade que ainda observam no seu dia à dia. Do meu lado um jovem comendo mantinha seu boné enfiado na cabeça.

Me senti no túnel do tempo porque a mente agiu em segundos, me levando direto para dentro do restaurante do pai. Naquela época de criança eu escutava atentamente as manifestações da minha mãe quando algo a impressionava. E ela seguido falava como a educação era importante para demonstrar quem realmente era a pessoa, havia um código não escrito a ser seguido. E olhem que o Bianchetti era um local bem popular, onde havia todo o tipo de frequentadores.

Lembro vividamente uma ocasião em que uma grande família veio almoçar, vários rapazes e moças alguns com seus pares, mais o casal. Ao chegar um amigo do patriarca para uma rápida saudação todos os homens se levantaram em unísono, esperando pacientemente que a conversa findasse para sentar e retornar ao almoço já servido. Minha mãe notou a cena e exclamou: - "Quanta educação!"

Havia um senhor já de idade avançada representante da fidalguia rural bageense que chegava com o chapéu, fazia questão de se aproximar do caixa, onde a mãe invariavelmente estava, e só aí descobria a cabeça

e fazia um leve gesto de saudação à ela. Que respondia com um aceno de cabeça. Vez por outra chegava um outro amigo da casa que seria a antítese do primeiro, e berrava:

- "Boa noite Adeli", ela ria e balançava a cabeça respondendo o aceno. Invariavelmente os dois homens sentavam juntos à mesa do meu pai para papoarem. Depois que ambos encerravam a conta e partiam, o pai dizia para mãe como a diferença entre aqueles dois amigos era divertida, um com muita finesse e outro com quase nada.

Catherine Deneuve ainda é um ícone, mas há 50 anos atrás ela representava a beleza em si, era a mulher mais bela da França. Os franceses sempre pródigos em adjetivar a consideravam "avant la lettre", que seria o sinônimo para uma mulher moderna e liberada bem antes que isso fosse corriqueiro no mundo ocidental.

A Deneuve aparecia nas grandes telas de cinema séria, com um olhar sereno que tanto poderia ser de desejo ou indiferença, mas nunca opaco de sentimentos, era o mistério do seu talento. E vestida pelo maior costureiro da época, Yves Saint Laurent, que a fez sua garota propaganda, ela era copiada pelas mulheres e os homens caíam ao seus pés. Um ídolo de igual tamanho era o Marcelo Mastroianni, enlouqueceu por ela, tiveram um caso, uma filha, até que ela meio que cansou e mandou ele voltar para a esposa em Roma. Catherine não admitia ter que dividir afetos.

Ninguém se comportava como a bela francesa numa mesa de um restaurante, nos filmes que se assistia. Ela com o olhar de sempre percorria rapidamente o cardápio, fazia uma escolha e dispensava o maitre.

Mas nesse nosso mundo nem os ídolos são perfeitos. Descobri que aquela musa do cinema com muito estilo é fumante, e não é pouco. Inclusive nos bistrôs que frequenta. Minha mãe iria a loucura, então toda aquela classe acaba dentro de um cinzeiro?

Adeli tinha suas máximas:

- "Detesto que fumem dentro do meu restaurante". O local que era praticamente seu posto de observação, era o caixa. Onde se vendia muito cigarro, de diversas marcas brasileiras. Ali também ficava guardada a chave para o armário dos charutos e cachimbos. Com certeza ela desviaria o olhar indignado se a Deneuve em pessoa estivesse fumando dentro do Bianchetti.

MARIA CECÍLIA



Por Maria Cecília de Assis Brasil Petrarca Figueiredo

ENTRE TROPEÇOS E CONVICÇÕES

Há um momento curioso na vida em que a gente acredita que já fez tudo o que podia. Já enfrentou as dificuldades possíveis, já suportou críticas, já atravessou desertos. Parece que o limite foi alcançado. Mas não foi. Nunca é...

Porque no dia seguinte o despertador toca e a vida nos chama outra vez.

E é bom quando, mesmo cansados, decidimos continuar vibrando, lutando as pequenas batalhas invisíveis do cotidiano, aquelas que não rendem aplausos nem manchetes. Descobrimos, quase em segredo, que somos maiores do que pensávamos. Que há coragem suficiente para enfrentar palavras vazias, julgamentos apressados e essa estranha pobreza de humanidade que, vez ou outra, nos envolve e tenta nos aniquilar!

E entre perplexos e tristes, optamos por não resistir às forças negativas, pois há grandeza em saber recuar, desistir de algo não é sempre fraqueza. Às vezes é fidelidade a princípios, é escolher perder uma disputa para não perder a dignidade! É abrir mão de um lugar para não abrir mão de si. Decidir com base na consciência ainda é um ato revolucionário.

É tão bom acordar e se olhar no espelho sem precisar ensaiar justificativas, sem culpa, sem medo, sem aquela sensação amarga de ter passado por cima de alguém para chegar mais longe. Talvez sem grandes vitórias no currículo, mas com a serenidade de quem não negociou valores. Vivemos tempos em que honestidade parece ingenuidade, lealdade soa antiquada e caráter virou adereço opcional.

Ainda assim, há quem insista, quem teime em carregar essas "antiguidades" como quem carrega um mapa antigo, não porque está ultrapassado, mas porque ainda aponta o rumo!

Ser o que se é, sem disfarces, tornou-se um ato de coragem, não buscar aplausos externos, mas os aplausos silenciosos do próprio coração, traz uma paz que não faz barulho, mas sustenta! Porque muita gente confunde resistência com insistência cega, mas eu falo da coragem de preservar a dignidade mesmo que isso custe posições, reconhecimento ou vitórias aparentes.

Num mundo apressado, confuso e tantas vezes injusto, seguir íntegro é resistência, é coragem! E assim, entre tropeços e convicções, siga. Confiante, segura e serena, enfrentando, com princípios, os desafios do mundo moderno!



FACULDADE UNINA
Endereço: anexo ao Instituto de Educação Menna Barreto



Loações e Venda de imóveis urbanos e rurais
Rua Cel. Soares, 513 Sala 02 Centro
Fone 99116.1713 3232.7956

Dr. Gerson Luis B. Oliveira

Médico Nefrologista
CRM-RS 18299

Rua General Marques, 79
Setor de Hemodiálise
Telefone (55) 3232 6555 - Ramal 236



Capelas velatórias próprias (sem custos adicionais)
PLANTÃO 24 HORAS
Única credenciada com atendimento exclusivo para os planos funerários Cauzzo e Vidamed para São Gabriel e região.
Funeral completo com pagamento em até 12x (sem juros) no CARTÃO DE CRÉDITO.
Rua Barão do Cambay, 1044
Fone 3232.1220

TRANSFORMAMOS ESCOLHAS EM CONQUISTAS.

BRAVANT
SOLUÇÕES
CRECI 82057



☎ 55 99933-4050
@bravantsolucoes
bravantsolucoes@gmail.com

FERNANDO ABBOTT - Consultor de Vendas

MTG e ORCAV esclarecem que exigência de curso para cavaleiros é decisão exclusiva da 12ª RT

O Movimento Tradicionalista Gaúcho (MTG) e a Ordem dos Cavaleiros do Rio Grande do Sul (ORCAV) emitiram nota oficial esclarecendo que a criação e a obrigatoriedade do Curso de Formação de Cavaleiros (CFC) são decisões restritas à 12ª Região Tradicionalista (12ª RT), não tendo validade em âmbito estadual. A manifestação ocorre após a 12ª RT aprovar, durante congresso regional, a exigência de certificação para cavaleiros que desejarem participar de cavalgadas oficiais sob supervisão do Departamento de Cavalgadas Regional. A região abrange os municípios de Canoas, Esteio, Sapucaia do Sul, São Leopoldo e Nova Santa Rita.

Na nota, o MTG esclarece que a deliberação foi tomada de forma soberana pela assembleia da própria 12ª Região Tradicionalista, dentro de sua autonomia administrativa, e que nenhuma outra região do Estado está obrigada a adotar procedimento semelhante. O documento também destaca que a diretoria do MTG, a Vice-Presidência de Cavalgadas e a ORCAV não foram consultadas previamente sobre a criação do curso, nem participaram de sua formulação ou aprovação. Entre os responsáveis pela assinatura da nota está o gabriense Márcio D'Ávila, vice-presidente de Cavalgadas do MTG, que reforça o posicionamento de que não há, em âmbito estadual, qualquer exigência de certificação obrigatória para participação em cavalgadas ou eventos tradicionalistas oficiais do movimento. A nota é assinada ainda pelo presidente do MTG, Alessandro Gradachi, e pelo diretor da ORCAV, Airo Timm. No comunicado, as entidades ressaltam que, em nível estadual, já promovem de forma contínua atividades formativas, como palestras, encontros e orientações técnicas, todas de participação voluntária, com o objetivo de fortalecer a cultura e aprimorar o conhecimento tradicionalista.

Por fim, o MTG reafirma seu compromisso com a unidade do movimento tradicionalista gaúcho, a preservação dos valores culturais e o diálogo harmonioso entre as Regiões Tradicionalistas, garantindo que a medida adotada pela 12ª RT não se estende às demais regiões do Rio Grande do Sul.



Decisão da 12ª RT não afeta o restante do Estado

FLOR DE TUNA - Os preparativos para a 2ª edição da Cavalgada Flor de Tuna seguem avançando com a consolidação do apoio institucional por parte do evento, nos dias 28 e 29 de março.

A iniciativa já integra oficialmente o Calendário de Eventos do Município, passando também a compor a programação alusiva ao aniversário da cidade. Este ano, a estimativa é de que mais de 150 cavalarianas participem do evento.

Um dos destaques desta edição será a campanha de arrecadação de alimentos, que será realizada junto às instituições e entidades tradicionalistas do município. Os alimentos arrecadados serão destinados a famílias de mãe-solo e a mulheres em situação de vulnerabilidade social.

A programação prevê saída às 8h, em frente ao PTG Novo Grito, com destino à Fazenda Locomóvel. Entre as atrações confirmadas estão a Ciranda Cultural, homenagens às mulheres, entrega da Medalha Flor de Tuna, além de show e baile. No domingo (29/02), as atividades continuam com tiro de laço e vaca parada para iniciantes. O encerramento será marcado por churrasco de integração e retorno à cidade para solenidade final na Praça Dr. Fernando Abbott.



Retorno do Carnaval: duas noites de festas marcaram o retorno da festa de momo

Turismo, Esporte e Cultura ganham protagonismo nos 180 anos de São Gabriel

O município de São Gabriel se prepara para celebrar seus 180 anos, comemorados oficialmente em 4 de abril, com uma programação ampliada e diversificada em 2026. Neste ano, o governo municipal decidiu estender as atividades para além do mês de aniversário, colocando o turismo, o esporte e a cultura como pilares centrais das comemorações.

As atividades tiveram início ainda em fevereiro, com a realização de duas noites de Carnaval na Praça Dr. Fernando Abbott, marcando o retorno da festa popular. A programação contou com o patrocínio da São Gabriel Saneamento e do Banrisul, patrocinador master de toda a agenda dos 180 anos.

A secretária de Turismo, Esporte e Cultura, Karen Lannes, destacou o sucesso do Carnaval 2026, especialmente pela forte participação popular. “A última noite, por exemplo, a avenida ficou completamente lotada, o que nos deu a certeza de que esse é o caminho certo para o retorno dessa que é a festa mais popular do nosso país”, afirmou.

Ela também ressaltou que a proposta da administração municipal é valorizar as potencialidades locais. “Estamos trabalhando para colocar em evidência aquilo que São Gabriel tem de melhor: o nosso esporte, a nossa cultura e o protagonismo da nossa gente. Celebrar os 180 anos é também reconhecer a força das nossas tradições e incentivar novas gerações a participarem da vida cultural e esportiva do município”, pontuou.

ESPORTE MARCA RETORNO AO ESTÁDIO

Entre as atrações esportivas está o Campeonato Municipal de Futebol 11, que terá abertura oficial no dia 15 de março. Organizado pela Coordenação de Esportes da Secretaria de Turismo, Esporte e Cultura, o campeonato reúne oito equipes e integra oficialmente as comemorações.

A competição marca o retorno das disputas amadoras ao Estádio Municipal Silvío de Faria Corrêa, fortalecendo o calendário esportivo local. O campeão e o vice garantirão vaga em uma competição regional, que será realizada em São Gabriel no segundo semestre.

Segundo Karen Lannes, o incentivo ao esporte vai além da competição. “O esporte é ferramenta de inclusão, saúde e integração social. Ao trazeremos o Campeonato Municipal para dentro da programação dos 180 anos, reforçamos o quanto ele é parte da identidade de São Gabriel.” A cultura tradicionalista também ocupa espaço im-

portante na agenda comemorativa. Nos dias 28 e 29 de março será realizada a 2ª edição da Cavalgada Flor de Tuna, que deve mobilizar mais de 150 cavalarianas, com arrecadação de alimentos para mães solo e famílias em situação de vulnerabilidade social, integrando ainda as ações do mês da mulher.

Outro grande destaque é a 29ª edição do Rodeio Internacional do Mercosul, promovida pelo CTG Tarumã, confirmada para os dias 10, 11 e 12 de abril de 2026, no Parque de Exposições Assis Brasil. O evento contará com mais de R\$ 90 mil em premiações, provas de laço, gineteada e atrações culturais, incluindo o 2º Desafio de Trova do Mercosul.

VERÃO SEM FRONTEIRAS

A programação comemorativa também contempla o encerramento da última edição do projeto Verão sem Fronteiras 2026, que acontece no próximo final de semana, dias 28 de fevereiro e 1º de março, na Praça Ecológica. A iniciativa promove cultura, lazer e integração comunitária, encerrando a temporada de atividades de verão no município.

O evento é apresentado pelo Banrisul, patrocinador master das celebrações dos 180 anos. Nesta etapa final, a tradicional feira de artesanato e gastronomia conta com patrocínio da New Life, da Pró-Vida Serviços Assistenciais e da VidaMed Assistencial, fortalecendo o empreendedorismo local e gerando oportunidades para expositores e produtores da região.

BELEZA DA MULHER GABRIELENSE

No mês dedicado às mulheres, São Gabriel também conhecerá sua nova corte. Uma iniciativa da Secretaria Geral de Governo, o Concurso Rainha dos 180 anos de São Gabriel será realizado no dia 7 de março, na Praça Dr. Fernando Abbott, com organização da Office Model's Agence. A vencedora receberá R\$ 2,5 mil, e cada princesa será premiada com R\$ 1 mil. A melhor torcida também receberá um prêmio de R\$ 500 e um troféu.

A corte deste ano participa dos eventos oficiais utilizando trajes típicos confeccionados pelo estilista Flávio Soares, agregando identidade cultural às celebrações. A secretária Karen Lannes também destacou a importância de valorizar a mulher gabriense dentro das comemorações. “Temos mulheres fortes, atuantes e que representam muito bem a nossa cidade. Valorizar a beleza da mulher gabriense é também reconhecer sua participação na construção da história de São Gabriel.”

PRF RECUPERA VEÍCULO - Na tarde de sexta-feira (13/02), a Polícia Rodoviária Federal recuperou um veículo obtido de forma fraudulenta. A ação ocorreu na BR-290, em Rosário do Sul.

Durante atividade de policiamento, policiais rodoviários federais verificaram uma Tracker, com placas de Santa Maria, transitando na rodovia e realizaram a abordagem. Após consultas aos sistemas, os PRFs identificaram que o veículo havia sido adquirido em negociação realizada pelo telefone no início deste mês, em Santa Maria, mediante o golpe do falso depósito de R\$ 46 mil.

Os policiais também verificaram que o condutor, de 41 anos de idade e natural de Santa Maria, já possuía diversos antecedentes criminais por furto qualificado, além de roubo a estabelecimento comercial, ameaça e tráfico de drogas. Ele disse aos PRFs que fora contratado para buscar a Tracker e a levar até um posto de combustível em Rosário do Sul. Ele foi encaminhado à Polícia Judiciária e o veículo foi apreendido e será restituído ao proprietário.

No golpe do falso depósito, o criminoso insere um envelope vazio em um caixa eletrônico e digita o valor combinado para simular o pagamento. O sistema emite um comprovante que aparenta um depósito legítimo, convencendo a vítima a entregar o veículo.

A PRF reforça o alerta para que vendedores adotem cautela e aguardem a efetiva compensação bancária antes de entregar o veículo.



PAI E FILHO - A Polícia Civil de São Gabriel deflagrou, na noite desta sexta-feira (14/02), a primeira fase da Operação Alalaô, que resultou na prisão de pai e filho, de 43 e 18 anos, por tráfico de drogas no bairro Mato Grosso. A ação integra um conjunto de medidas estratégicas voltadas à repressão qualificada do tráfico de entorpecentes e ao combate às ações criminosas que tendem a se intensificar durante o período de Carnaval. O nome da operação faz referência à tradicional marchinha carnavalesca "Alalaô", simbolizando a atuação firme da Polícia Civil justamente neste período festivo.

Durante as diligências, realizadas a partir de investigação em andamento, os policiais apreenderam aproximadamente 90 gramas de maconha, seis porções de cocaína, dinheiro em espécie, balança de precisão e aparelhos celulares, materiais que reforçam os indícios da prática de tráfico.

O homem de 43 anos já cumpria prisão domiciliar com monitoramento por tornozeleira eletrônica, o que evidencia possível descumprimento das condições impostas pela Justiça. Já o jovem de 18 anos possui antecedentes desde a adolescência, quando foi apreendido por atos infracionais, inclusive envolvendo porte de arma branca.

De acordo com a Polícia Civil, a Operação Alalaô marca o início de uma série de ações que serão intensificadas ao longo do Carnaval, com foco na repressão ao tráfico de drogas, prevenção de crimes violentos e reforço da segurança da população em áreas consideradas sensíveis do município.



Polícia apreende dois quilos de crack em operação na rodoviária municipal

Uma ação da Polícia Civil de São Gabriel resultou na apreensão de aproximadamente dois quilos de crack na noite de terça-feira (24/02), por volta das 20h, na rodoviária do município. A droga estava na mochila de um homem de 27 anos, abordado no momento em que chegava à cidade vindo da região metropolitana.

A ofensiva foi coordenada pelo delegado Daniel Severo e é resultado de trabalho prévio de investigação e monitoramento realizado pelos agentes. Conforme a Polícia Civil, a abordagem ocorreu de forma estratégica, após apuração de informações que indicavam a possível chegada de entorpecentes ao município.

O preso foi identificado como Yuri Negrete. Segundo

a Polícia Civil, ele já possui antecedente criminal por tráfico de drogas, tendo sido preso pelo mesmo crime no ano de 2017.

Durante a fiscalização, os policiais localizaram cerca de dois quilos de crack, droga avaliada em aproximadamente R\$ 200 mil, considerando o fracionamento para venda no varejo. A quantidade apreendida seria suficiente para gerar centenas de porções destinadas ao tráfico local, representando um duro golpe na atuação de traficantes na cidade.

Yuri Negrete foi autuado em flagrante por tráfico de entorpecentes, conduzido à Delegacia de Polícia e, posteriormente, encaminhado ao Presídio Estadual de São Gabriel, onde permanece à disposição da Justiça.

Operação já havia apreendido 33 animais sem procedência em São Gabriel

A Polícia Civil, por meio da Delegacia Especializada na Repressão aos Crimes Rurais (DECRAB/Bagé), avançou nas investigações da Operação Sanga Funda, que apura um esquema de furto e fraude envolvendo gado no Rio Grande do Sul. Na fase anterior da operação, 33 bovinos sem comprovação de procedência foram apreendidos no município de São Gabriel.

De acordo com a Polícia Civil, os animais recolhidos em São Gabriel não apresentavam documentação que comprovasse a origem legal, permanecendo depositados em uma propriedade rural para posterior identificação e possível restituição aos verdadeiros proprietários.

Já nesta nova etapa da operação, deflagrada na sexta-feira (6), a ação ocorreu em municípios da região Central do Estado, com o cumprimento de oito mandados de busca e apreensão. A ofensiva resultou na recuperação de cinco bovinos, além da apreensão de armas de fogo e munições.

As investigações indicam que o grupo criminoso atuava de forma organizada, utilizando a condição de produtores rurais para fraudar guias de transporte animal e documentos fiscais, viabilizando o transporte e a comercialização de gado furtado. Os crimes investigados atingem municípios da Fronteira Oeste e da região Central, como Dom Pedrito, Santana do Livramento, Rosário do Sul e Júlio de Castilhos.

Desde o início da Operação Sanga Funda, mais de 100 bovinos de procedência não identificada já foram recuperados. Em uma das fases anteriores, um suspeito foi preso em flagrante em Júlio de Castilhos, transportando animais furtados.

Conforme o delegado Guilherme Nunes, titular da DECRAB/Bagé, as apreensões realizadas ao longo da operação fortalecem o conjunto de provas do inquérito policial. Segundo ele, a Polícia Civil deve representar ao Poder Judiciário pela decretação da prisão preventiva dos envolvidos.

URBANO
Alimentos

www.urbano.com.br
e-mail: saogabriel@urbano.com.br

ESQUINA DA CARNE

JOSÉ LUIZ MORAES (55) 99989.1623
GEORGE BORGES (55) 99951.0328

esquinadacarne2017@hotmail.com
Rua Maurício Cardoso, 313 - Fone 3232.6011

SCHUMACHER
IMÓVEIS

Teodoro Saibro - Gestor
Avenida Chicago, 91 - Floresta / Porto Alegre
51.3266.0101 ou 51.9.9900.6472
www.schumacherimoveis.com.br
«Se o seu senhor tem endereço, nós sabemos onde encontrar»

New Life celebra 25 anos de atuação em São Gabriel com homenagem para a imprensa

A empresa New Life celebra seus 25 anos de atuação em São Gabriel com um momento especial de reconhecimento à imprensa local e a profissionais que marcaram a história da comunicação no município. A cerimônia foi realizada na última quarta-feira (04/02), na sede da empresa, e reuniu representantes de veículos de comunicação e convidados.

Ao completar um quarto de século de atividades na cidade, a New Life destacou a importância da imprensa gabrielsense como parceira na construção de sua trajetória e no fortalecimento da relação com a comunidade. Durante o evento, jornais, emissoras de rádio e sites de notícias (entre eles, o A Notícia - N1) foram homenageados pela contribuição na divulgação de ações, serviços e informações da empresa ao longo dos anos.

A direção da New Life ressaltou que a comunicação sempre foi um elo fundamental entre a empresa e a população, permitindo que a comunidade acompanhasse de forma transparente o crescimento e as iniciativas desenvolvidas em São Gabriel. O reconhecimento, segundo a empresa, simboliza gratidão pelo profissionalismo e pelo compromisso dos comunicadores em levar informações claras e responsáveis à sociedade.

O CEO do Grupo New Life, Rony Fábio Marcon, destacou que a história da empresa foi construída em conjunto com a comunidade e com a imprensa local, que acompanhou e divulgou cada etapa dessa caminhada.

“Falar sobre os 25 anos da New Life não é algo simples. Essa é uma história construída de forma paralela com a comunidade, e quando falamos em comunidade, falamos também da imprensa local. Somos muito gratos a essa forma de comunicar e de levar, ao longo de 25 anos, as informações desta empresa à população. A imprensa sempre esteve ao lado da New Life e tem um papel fundamental: comunicar, levar serviços e informações de uma empresa que iniciou suas atividades em São Gabriel acreditando na cidade e profissionalizando pessoas daqui”, afirmou.

Durante a solenidade, a empresa também prestou uma homenagem especial ao ex-coordenador de Comunicação Social da Prefeitura de São Gabriel, João Pedro Machado Lemos, falecido no dia 3 de janeiro deste ano. Reconhecido por sua atuação ética e comprometida com a informação responsável, João Pedro recebeu uma homenagem póstuma como símbolo de respeito e gratidão pelo legado deixado na comunicação local.

A placa foi entregue à esposa, Juliani Murad, e aos filhos, destacando a contribuição essencial do comunicador no fortalecimento do elo entre a empresa, a imprensa e a comunidade. O texto ressaltou o compromisso de João Pedro com a credibilidade da informação, o desenvolvimento local e o respeito à comunicação profissional.

Em mensagem de agradecimento, a viúva destacou a emoção ao receber o reconhecimento. “Receber essa homenagem dói e consola ao mesmo tempo. Dói pela saudade, mas consola porque confirma quem ele foi: alguém correto, dedicado e humano no que fazia. Saber que ele deixou respeito e carinho aqui nos ajuda a atravessar esse momento. Obrigada por manterem viva a memória dele”, escreveu.



Estudantes de toda a rede receberam kits de material escolar para as atividades em sala de aula

Rede municipal inicia ano letivo com cerca de 7 mil alunos em São Gabriel

A rede municipal de ensino de São Gabriel iniciou oficialmente o ano letivo de 2026, mobilizando cerca de 7 mil estudantes em todas as etapas da educação básica. O retorno às aulas marca o começo de um novo ciclo de aprendizado e reforça o compromisso da Prefeitura, por meio da Secretaria Municipal de Educação, com a qualidade do ensino público.

Do total de alunos matriculados na rede, aproximadamente 2,5 mil são da Educação Infantil, distribuídos em escolas localizadas em diferentes bairros do município. O número expressivo demonstra a importância dos investimentos realizados na ampliação do acesso às vagas, especialmente para as crianças em idade pré-escolar.

Entre as comunidades beneficiadas está a da Escola Municipal de Educação Infantil Susana Rocha, na Vila Trindade. A unidade inaugurou uma sala nova e



recebeu a ampliação de 40 novas vagas destinadas ao Pré-B, passando a atender 100 alunos. A medida integra o esforço da Secretaria de Educação para reduzir filas de espera e garantir que mais famílias tenham acesso ao atendimento na Educação Infantil. Além da ampliação de vagas, outro destaque deste início de ano é a entrega dos kits de material escolar. A Secretaria já iniciou a distribuição e todos os estudantes da rede municipal estão recebendo os itens necessários para o desenvolvimento das atividades em sala de aula. A iniciativa assegura mais igualdade de condições no processo de aprendizagem e auxilia as famílias neste começo de período letivo.

Com ações que envolvem ampliação de vagas, organização das escolas e fornecimento de material escolar, o Município dá início ao ano letivo reafirmando o compromisso com a educação e com o atendimento de qualidade aos estudantes gabrielsenenses.



INFORMAÇÕES

Valores para o aluguel:

- R\$ 500,00 nas sextas, sábados e domingos;
- De segunda à quinta R\$ 300,00;
- Taxa de limpeza R\$ 100,00, ou entregar o espaço como pegou;
- Opção de transporte para os convidados R\$ 20,00 por pessoa, ida e volta inclusos;
- Horário de funcionamento das 18h às 22h;
- Acréscimo de R\$ 85,00 por hora, depois das 22h.

**Avenida Francisco Chagas, 1012 - Bairro Santo Antônio
(Anexo à Emerson Veículos)
Contato para reservas e informações: 99968.7716**



capiottimultimarcas.com.br Av. Antônio Trilha, 1436 F. 3232.4742 e 3232.1746



São Gabriel, Sexta-feira - 27 de fevereiro de 2026

Campeonato Municipal de Futebol II começa em 15 de março e integra festejos dos 180 anos de São Gabriel

A bola vai rolar para mais uma edição do Campeonato Municipal de Futebol II de São Gabriel. A competição, organizada pela Coordenação de Esportes da Secretaria Municipal de Turismo, Esporte e Cultura, terá início no dia 15 de março e se estenderá até 24 de maio, reunindo oito equipes na categoria livre e movimentando o esporte local dentro da programação oficial de aniversário dos 180 anos do município.

Confirmaram participação as equipes: Margaridense, Família França, Fanáticos, River Plate, Vila Maria, Olaria, Divino e URG. Os jogos serão disputados sempre aos domingos, a partir das 14 horas, no Estádio Municipal Silvío de Faria Corrêa. A edição 2026 conta com o patrocínio master do Banrisul, reforçando o apoio institucional ao esporte local e às ações comemorativas do município.

Além do troféu, a competição oferece um importante incentivo: Campeão e Vice garantem vaga no Campeonato Regional de Futebol II, que também será sediado em São Gabriel no segundo semestre de 2026. O torneio regional reunirá equipes de Alegrete, São Vicente do Sul, Rosário do Sul, Caçapava do Sul, Vila Nova do Sul e Santa Margarida do Sul.

VACINA CONTRA A DENGUE - A Secretaria Municipal de Saúde reforça a importância da vacinação contra a dengue, que segue disponível na rede pública para crianças e adolescentes de 12 a 14 anos, público-alvo definido na campanha. A imunização é considerada uma das principais estratégias de prevenção contra a dengue, doença transmitida pelo mosquito *Aedes aegypti* e que pode evoluir para quadros graves, com necessidade de internação. A vacina contribui para reduzir complicações, hospitalizações e o impacto da doença na rede de saúde, especialmente em períodos de maior circulação do vírus.

As doses estão disponíveis nas Unidades Básicas de Saúde Henriqueta, Independência, Caic, PAM, Bom Fim, Zona Oeste, Nosso Sonho e Posto Central. A Secretaria informa que houve alteração no horário de atendimento no período da tarde. A vacinação ocorre de segunda a sexta-feira, das 8h às 11h. À tarde, o atendimento passa a iniciar às 13h30, seguindo até as 16h30. Crianças e adolescentes devem comparecer acompanhados de um responsável, apresentando cartão do SUS ou CPF e o cartão de vacinação. A orientação é que pais e responsáveis não deixem para a última hora e procurem a unidade de saúde mais próxima, garantindo a proteção dos jovens e contribuindo para o controle da dengue no município.



Complexo Comunitário será principal ponto de lazer da região norte

As comunidades dos bairros Menino Jesus (Cohab), Medeiros, Andrade, Brasil, Três de Outubro, Pró-Morar e Beira Rio estão recebendo um dos maiores investimentos em infraestrutura de lazer dos últimos anos com a construção do novo espaço de convívio, que promete se tornar o principal ponto de lazer da região norte da cidade. Executada pela empresa CFV Obras Públicas Ltda, a obra está sendo realizada em uma área de 4,8 mil metros quadrados e vai transformar o espaço em um moderno complexo comunitário, pensado para atender crianças, jovens, famílias e tutores de animais de estimação.

Segundo a Secretaria de Obras, o projeto contempla um playground completo, com sete torres interligadas, balanços, escorregadores e brinquedos acessíveis para cadeirantes, garantindo inclusão e acessibilidade.

Também integra a estrutura um espaço pet totalmente cercado, com ponte passarela, proporcionando segurança e diversão aos animais. Além disso, a praça contará com área de convívio e duas quadras poliesportivas, incentivando a prática de esportes e fortalecendo a integração social.

Com investimento de R\$ 1.265.900,82 e prazo de execução de 180 dias, a obra representa mais do que um novo espaço urbano. Ela simboliza a valorização da região norte, impulsionando o desenvolvimento local, melhorando a qualidade de vida dos moradores e fortalecendo o sentimento de pertencimento da comunidade. Outro ponto de destaque é a geração de emprego e renda. A construção está empregando 12 trabalhadores gabienses, reforçando o compromisso com a valorização da mão de obra local e contribuindo diretamente para a economia do município.



ANIMALE

Saúde & Beleza
Animal

Dra. Cristine Araújo

CRMV 07395-RS

Dr. Fernando Abbott Neto

CRMV 07027-RS

☎ 55 99720.7808 ☎ 55 99951.0749

📷 animale_sg



BR-290, no quilômetro 420, Bairro San Izidro